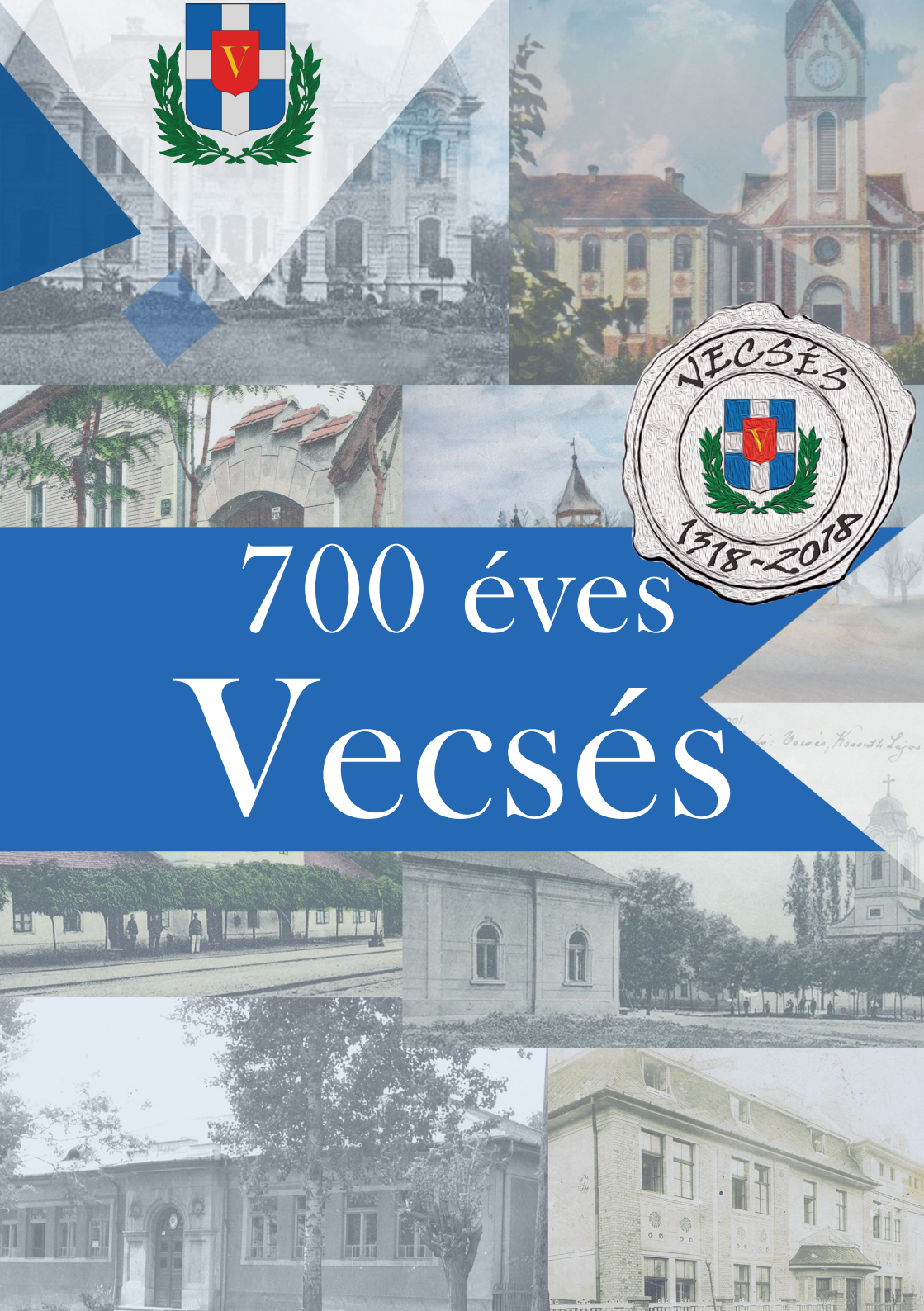

700 éves Vecsés

Első Katonai Felmérés (1763-1787)

Második Katonai Felmérés (1806-1869)

Harmadik Katonai Felmérés (1869-1887)

Polgármesteri köszöntő

A városunkról írt képzeletbeli történelemkönyv fejezetei 700 év messzeségébe kalauzolnak el bennünket. Milyen adomány a sorstól, hogy az itt és most élő vecsésiek megünnepelhetik ezt a jeles évfordulót, ezért becsüljük hát meg ezt a soha vissza nem térő alkalmat, hisz 100 év múlva már nem leszünk itt. E jubileum nemcsak azért fontos, mert fejet hajthatunk felmenőink előtt, hanem azért is, mert a jó társaságban eltöltött ünnepi idő nagyszerű ajándék.

Bár Vecsés születésének pontos dátumát nem ismerjük, a régészeti feltárások egyértelműen igazolják, hogy ez a terület a honfoglalás korában is lakott volt, sőt, templommal is rendelkezett. Az első írásos közlés 1318-ból maradt ránk. A születés és névadás között azonban évszázadok teltek el. Az Árpád-kori települést a folyamatos háborúk – jórészt a törökdúlás – elpusztították, majd Grassalkovich Antal 1786-ban népesítette be újra, főként sváb telepesekkel. A falu 1970-ben vált nagyközséggé, 2001-ben pedig végre városi rangot kapott. Számunkra ezek az évszámok fejlődésünk főbb mérföldkövei.

Ez a kiadvány tablószerűen vezet végig Vecsés múltján és jelenén azzal a nem titkolt üzenettel, hogy megmutassuk: az eltelt évszázadok viszontagságai ellenére az egymást követő nemzedékekben mindig volt elég erő az újrakezdéshez. Az ő példájuk adjon nekünk hitet és elszánást a folytatáshoz.

Mert „fal nem épül ember nélkül”.

Szeretettel ajánlom tehát ezt a „kis történelemkönyvet” minden kedves Olvasónak és Érdeklődőnek abban a reményben, hogy minél többen részt vesznek az évforduló alkalmából rendezett ünnepségsorozatunkon!

Szlahó Csaba

A feltárt adatok alapján Gál István elkészítette a templom makettjét.

A Mindenszentek tiszteletére szentelt templomot 1345-ben említik először. Terepbejárás során sikerrel azonosítottuk Vecsés középkori templomát a Gyáli csatorna északi partján, egy enyhe magaslaton. A feltárt templomrészlet legnagyobb értékét az adja, hogy kézzelfogható bizonyosságot szereztünk Vecsés Árpád-kori lakottságáról, még azt megelőzően, amit az okleveles adatokból tudtunk. Templomos falu voltára is megdönthetetlen bizonyítékot szolgáltat a kicsiny templomalapozás maradványai.

(Tari Edit: Újabb régészeti adatok Vecsés történetéhez)

341. 1318.

A budai kápt. előtt Mátyás fiai: Miklós és Mátyás, a Pest m.-i Gymerew-re való nemesek a szomszédok – ugyanoda való apai ági unokatestvérük Miklós fia Gergely, Rofoyn fia László és Elyas fiai: András, Mihály nemzetségükből, Sambuk-i Simon c., Imre fia Miklós fia János, Simon fia Péter és István Bylle-i nemesek, Fülöp és Pál Petery-i nemesek, Bocho c. és Zalach Vossod-i nemesek, Endre Vllw-i nemes, Elyas fiai: Péter és Mátyás Wecherech-i nemesek, Chytboy és Simon fia Péter Echeer-i nemesek – jelenlétében és engedélyével a Gymerw földben őket megillető birtokrészük felét a Gymrew földön v. birtokon Szt. Miklós conf. tiszteletére épült egyház negyed részével, amely az említett Gergellyel bekövetkezett felosztás révén jutott hozzájuk, tartozékaival, köztük erdőkkel és halastóval 60 ezüst M.-ért eladják Demeter fia Desew c.-nek, a Baranya m.-i Gylaan-ra való nemesnek szavatosság vállalásával. Erről a kápt. pecsétjével megerősített oklevelet ad ki. Kelt Péter mr. olvasókanonok keze által, a. d. 1318., Péter mr. lévén az éneklő-, Péter az őrkanonok, Benedek, Posonyus, Domokos, Péter mr. dékán, Zekul (dict.) Péter, Domokos és Péter a papok.

Falu - Vecsés legrégebbi településrésze

Vecsés legrégebbi településrésze. Vecsés történetében 1786-os év meghatározó fordulatot hozott. II. Grassalkovich Antal Pozsonyban keltezett felhívására 50 család érkezett a kevés hasznot hozó, elnéptelenedett pusztáira. Grassalkovich a Czifra csárda környezetében 50 darab, 22 méter széles és 189 méter hosszú telket méretett fel.

Vecsés megindult a fejlődés útján. 1800-ban felépült a templom a Czifra csárdával szemben, a pesti országút és a Soroksárra vezető út sarkán.

Korpusz, egy templom emlékére. Epres, volt Czifra csárda előtt, az egykori templommal szemben állították fel 2012. szeptember 30.-án. Oláh Katalin szobrászművész mészkő alkotása

Az I. világháborús emlékmű, Vecsés első emlékműve a Hősök Ligetében a Fő út mellett. A nagy világégésben elesett hőseinek emelte Vecsés község közössége 1922. október 8-án. Alkotója Branczeiz János, a műkő részét Massza Sándor készítette. A pesti országút és a Soroksárra vezető út sarkán áll.

Róder Imre emlékoszlop a „Hősök Ligetében". „Alapítónk és vezetőnk Róder Imre iskolamesterünk emlékére a hálás szövetkezeti tagok (1892 – 1929)". Alkotója Branczeiz János, a műkő részt Massza Sándor készítette.

Róder Imre (1855-1929)

1855. december 24-én született a Nyitra megyei Jablonicán. 1878-ban került Vecsésre segédtanítónak. 1880. szeptember 13-án nevezték ki kántortanítónak. Ugyanakkor határoztak arról, hogy Róder Imre javaslatára az eddigi német tanítási nyelvet magyarra változtatják. Jelentős volt iskolán kívüli tevékenysége. 1887-ben megalakította a független 48-as olvasókört, 1902. január 7-én Népkönyvtárat alapított, 1906-ban Olvasókört szervezett. Az olvasókörben nemzetiségi énekkar és fúvószenekar is működött. 1892-ben Temetkezési Egyesületet, 1893-ban Vecsési Hitelszövetkezetet,1904-ben az Önkéntes Tűzoltótestületet, 1912-ben a Hangya Szövetkezetet alapított. Javaslatára kezdték meg a fúrott kutak létesítését. A Hitelszövetkezet 1929-ben jubileuma alkalmával az épület előtti kutat Róder Imréről nevezték el, és emlékoszlopot állítottak neki. 1917. május 13-án IV. Károly király a Vecsési Római Katolikus Elemi Iskola nyugalmazott tanítóját Arany Érdemkereszt kitüntetésben részesítette.

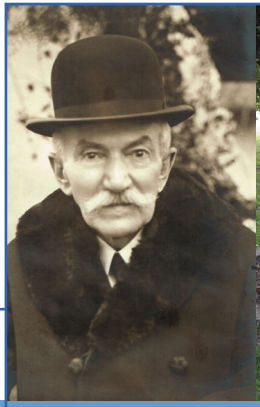

Az új ravatalozó avatása és fölszentelése 2014. szeptember 26-án volt. A bejárattól kandelábereket helyeztek el és új díszfasort ültettek a főbejárattól a ravatalozóig.

Úrnapi virágszőnyeg:

Húsvéti időt lezáró pünkösdvasárnap után két héttel tartják, körmenet kapcsolódik hozzá. Az úrnapi virágszőnyeget a vecsési Ó-plébánia hívei készítik a Jókai utcában minden évben.

Tájház

A házat 1930-ban építette Berger Nándor és felesége Rézner Teréz a Jókai Mór utcában. Tájházként 2010 óta színes turista látványosság.

Parkjaink, tereink szépülnek. „Epres” A 400-as Fő út mellett, városi rendezvények, fesztiválok színhelye.

Falusi Szent Kereszt Felmagasztalása Templom

„Falusi Iskola”

A Grassalkovich Antal Német Nemzetiségi és Kétnyelvű Általános Iskolát 1996-ban adták át. 2017-ben készült el a legmodernebb gumiburkolattal ellátott játszóudvara.

Andrássy telep

1910-ben már 7403 lakosa volt a községnek. Gróf Andrássy Aladár halála után, özvegye felparcelláztatta Halomegyházai birtokát, s így egy újabb településrész alakult ki, ahol rögtön megkezdődtek a házépítések, és ennek elengedhetetlen következményeként iskola, templom épült.

Irgalmas Jézus Plébánia

Erzsébet téri játszótér átadása. 2016.

II. világháborús emlékmű - Az Erzsébet teret keresztező Deák Ferenc utca tengelyében, a templom déli homlokzata előtt emelték 2005. szeptember 9-én. Szórádi Zsigmond szobrászművész alkotása.

Az Andrássy Gyula Általános Iskola története 90 éves múltra tekint vissza. 1988-ban épült fel az iskola új épületszárnya. 1989 és 1991 között került sor a régi épület felújítására, a főbejárat visszakapta eredeti formáját. Az iskola teljes körű korszerűsítésére 2017-ben 240 millió forintot költött az önkormányzat.

2017-ben felújítják az iskola épületét, mi pedig éljük tovább a történetet. Járunk a kilencvenéves falépcsőn, tanulunk a hajdani zárda helyén, fénymásolunk a harang helyén, tanítunk a volt kápolnánál, vissza-visszagondolunk a múltra, ahogy egyszer talán majd ránk is visszagondolnak.

(Kiss Gábor)

Bálint Ágnes Óvoda

2011. szeptember 15-én adták át Onhausz Tibor építész tervei alapján készült három csoportszobás épületrészt, amely a Bálint Ágnes Óvodához tartozik.

Bálint Ágnes Emlékház (2010)

2010. szeptember 18-án ünnepélyes keretek között adták át az érdeklődőknek a Barcsai utca 1. sz. alatt a Bálint Ágnes Emlékházat, amelyet a Mazsola, a Frakk, a Kukori és Kotkoda mesesorozat és sok más gyermekmese írójának, Bálint Ágnesnek az egykori lakásában alakítottak ki. Az írónő hajdani vecsési otthona – ahol 61 évet élt családjával, emlékházként várja a mesék szerelmeseit, legyenek azok mai gyerekek vagy éppen a fenti meséken felnőtt szüleik, nagyszüleik.

Bálint Ágnes (1922-2008)

Halmy kastély,
Anna telep (Présház)

Halmi telep

A lakosság állandó és nagyarányú növekedése miatt, még az 1930-as években épülő ganzkertvárosi területek ellenére is szinte folyamatos volt a telekhiány Vecsésen. Halmy József 1931. július 9-én birtokának egy részén 200 házhelyet parcelláztatott fel, valamint egy sportpályát is kialakíttatott. A kastély, a park, a présház tartozott az uradalomhoz.

Halmi Telepi Iskola

A Halmi Telepi Iskola az elmúlt 50 év alatt több ütemben épült. 2014-ben Vecsés Város Önkormányzata az Új Széchenyi terv keretében pályázatot nyert a több épületből álló iskola energetikai korszerűsítésére. Sor került a nyílászárók cseréjére, szigetelésre, fűtési rendszer korszerűsítésére. 2015-ben befejeződött az iskola rekonstrukciója, az épület egy megújult külsőt és egy korszerű belsőt kapott.

Wass Albert szabadidőpark

Tündérkert Óvoda

2

2010-ben Európai Uniós fejlesztésből modernizálták a Tündérkert Óvodát.

2012-ben, az augusztus 20-i ünnepség keretében felavatták az Országzászlót Vecsésen, a Gizella téren, a Dózsa György út – Széchenyi út – Budai Nagy Antal utca kereszteződésében.
A körforgalom középszigetén kerül elhelyezésre Szórádi Zsigmond alkotta Országzászló. Magyarország ezeréves töretlen történelmi hagyományát szimbolizáló országzászlók állítása az 1930-as években mozgalom volt, és 1941 végéig 702 országzászlót avattak. Vecsésen még nem volt Országzászló.

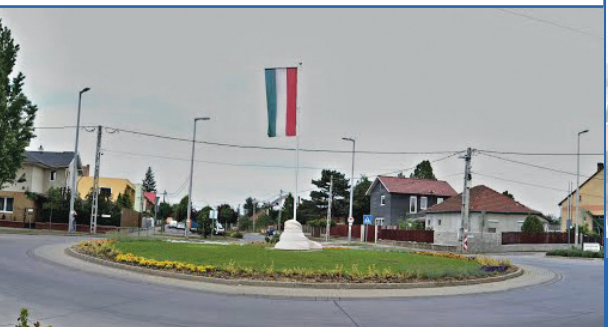

Halmy József emlékoszlop

A Halmi telep fennállásának 75. és Halmy József halálának 65. évfordulója tiszteletére állíttatta Vecsés Önkormányzata 2006-ban. Alkotója: Sarkadi Sándor kőfaragó

Felsőtelep

A Pest–Szolnok vasútvonalat 1847. szeptember 1-én adták át. Báró Sina Simon 1864-ben eladta megmaradt birtokait a Belga Banknak, és a bank még abban az évben felparcelláztatta az Fő utca–Halomi út-vasút által határolt földterület egy jókora részét. Ezzel megkezdődött Vecsés-telep, mai nevén a Felsőtelep kialakulása.

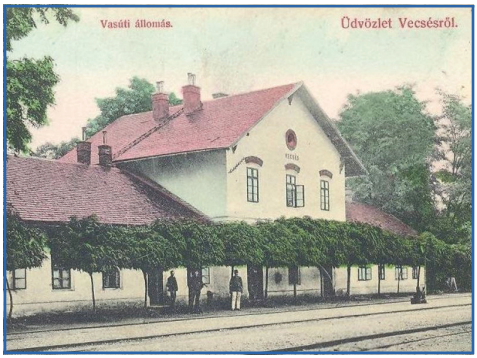

Vecsés vasútállomás korabeli képeslapon

Felsőtelepi Római Katolikus Templom

A Jézus Szíve Plébániatemplom a Petőfi téren áll. A templom a hozzá csatlakozó épületegyüttessel, zárdával, iskolával, Petrovácz Gyula tervei alapján készült neoromán stílusban. A templom megalapítása Fehér János nevéhez fűződik. 1916. december 8-án költöztek be a zárdába a Kalocsai Szegény Iskolanővérek. Az új templomot 1921 április 23-án szentelte fel Hanauer István váci megyéspüspök.

A A településrész központja a Szent István tér, mely 1989 után rohamosan épül és szépül. A Városháza épületét 2018-ban újították fel.

Koronás Ivókút - Szent István tér
Felállítva a Millennium évében, 2000. szeptember 17-én.
Alkotói: **Szórádi Zsigmond, Seres János** szobrászművészek

’56 – os emlékoszlop - Szent István tér

Felirat: A hazáért haltak/1956/ Csűrös Zoltán / Havalda László / Simon Béláné Az 1956-os forradalom vecsési/ áldozatai tiszteletére állíttatta Vecsés Vecsés Önkormányzata 1996-ban

Alkotói: Kampfl János kőfaragó, átgondolta Szórádi Zsigmond szobrászművész

Újratelepítési emlékmű – Szent István tér

Alapítóiknak az utódok 1788 – 1938, 1786 – 1963, 1786 – 1986

Felállítás ideje: 1938. június 12.

Alkotója: Massza Sándor kőfaragó (Kereszt: Sarkadi Sándor kőfaragó)

Felújította Szórádi Zsigmond szobrászművész

Bálint Ágnes Kulturális Központ

Az utóbbi évek legnagyobb beruházása önkormányzati: több, mint 1,1 milliárd Ft-ból, EU-s támogatással XXI. századi Művelődési Ház és Könyvtár készült el 2013 nyarára (Bálint Ágnes Kulturális Központ) a hozzá kapcsolódó Főtér rendezéssel és parkolóval együtt.

„A város szívében áll, amely megújuló közösségi tereivel Vecsés új jelképévé válhat. Ez az intézmény azért fontos, mert igazán erős közösséget csak kultúrán keresztül lehet építeni.

Szeretném, ha a Bálint Ágnes Kulturális Központ mindannyiunké lenne, minden itt élőé, minden itt dolgozóé. Szeretném, ha ez a központ új lendületet lehelne a városba és tovább erősítené identitásunkat. Mert ne felejtsük, Vecsés a közös ügyünk, a jövőnk és az otthonunk, ahol ma már a kultúra, a művelődés, a zene, a tánc is otthonosabban érzi magát.” (Szlahó Csaba polgármester)

Szent István tér

Mazsola játszóház

A Bálint Ágnes Kulturális Központban 86 m2–es, emeletes, épített, csúszdás, 30 főt befogadó játszóházat adtak át 2013-ban. Labdatenger, ügyességi játékok, a zsúr szobában születésnapi rendezvények részesei lehetnek a gyerekek. A hét hat napján 10 órától 20 óráig várják a gyerekeket.

Róder Imre Városi Könyvtár

2013. május 24-én ünnepélyes keretek között átadták a Bálint Ágnes Kulturális Központot, melynek emeletén 600 nm2-en kapott helyet a Róder Imre Városi Könyvtár. A XXI. századi elvárásoknak megfelelő terek, bútorok, beléptető rendszer, folyóirat-olvasók, külön teremben a helytörténeti gyűjtemény, gyerekeknek játszósarok, civil csoportoknak külön terem. 69 év után végre tágas, világos, kulturált környezetben dolgozhatnak a könyvtárosok, s kulturálódhatnak az olvasók.

Semmelweis Ignác Bölcsőde

Az intézmény Semmelweis Ignácról, az anyák megmentőjéről kapta nevét. 2012. október 29-én adták át a bölcsőde új épületét. A bölcsőde 68 férőhelyes. Az épület emeletes, földszinten a csoportszobák, a főzőkonyha, emeleten irodák, öltözők, illetve a pihenőhelység került kialakításra.

Honfoglalási emlékmű

A bronzból készült lovas szobrot 2018. július 5-én leplezték le.

Alkotója: Böjte Horváth István szobrászművé

A Szakorvosi Rendelőintézet, előtte, a kis parkban, Bimbó c. alkotás.
Az elhelyezés és megáldás ideje 2007. június 1. Szórádi Zsigmond szobrászművész alkotása.

Telepi úti kanyar által határolt terület a Vashíddal szemben. A terület központi részén áll a történelmi Magyarországot ábrázoló emlékmű, amelyen az elszakított területek lánccal kapcsolódnak a jelenlegi Magyarországhoz. A központi résztől jobbra Len Emil, Gyergyószárhegy nyugalmazott polgármesterének ajándékul adott emléktáblája van elhelyezve, balra pedig Nemzeti Nagyjaink mellszobrai Sorrendben: Attila, Árpád, Csaba, Szent István, Szent László, IV. Béla.

Alkotói: Márkus Ferenc faszobrász-restaurátor, Égerházi László faszobrász.

Petőfi mellszobor a Petőfi Sándor Általános Iskola és Gimnázium udvarán.

Alkotója: **Buza Barna –** Kossuth díjas szobrászművész

Vecsési Káposztafeszt

Vecsés városa 2000 óta rendezi meg a térség legnagyobb szabású gasztronómiai, kulturális fesztiválját, a Vecsési Káposztafesztet. Ez az esemény minden évben érdeklődők tízezreit vonzza településünkre. 2009-ben a Magyar Fesztivál Regisztrációs és Minősítési Program a Vecsési Káposztafesztet MINŐSÍTETT GASZTRONÓMIAI FESZTIVÁLKÉNT értékelte.

Vecsési Böllérverseny

A Vecsési Böllérversenyt 2013 óta szervezik meg az Epresben, melynek évről évre nagyobb sikere van. A verseny folyamán a kilátogatók megismerhetik a hagyományos disznóvágás minden mozzanatát, illetve megkóstolhatják az igazi házias hurkákat és kolbászokat.

Bálint Ágnes Mesefesztivál

A Bálint Ágnes Kulturális központ átadását követően, 2013. májusában kétnapos Mesefesztivál vette kezdetét, amelyre Bálint Ágnes írónő neve az ország minden tájáról városunkba vonzotta a látogatókat. A város főtere mesebeli világgá változott, életre keltek a mesék figurái, díszletei. Azóta minden évben megrendezik a gyermekek örömére. A fesztivál szlogenje: Mesepárti vagyok!

Mindenki karácsonya

Zenés karácsonyi vásár és mindenki karácsonya Vecsés Város Önkormányzata a Lokalpatrióták Egyesülete, és a Vecsési Borbarátok Egyesülete szervezésében. 2010 óta minden évben a Szent István téren kerül megrendezésre.

Nagyvállalkozások

Az ezredfordulótól mondhatni a város együtt fejlődik a közeli Liszt Ferenc Nemzetközi Repülőtérrel. A település helyzetéből adódó előnyök kezdenek megmutatkozni, miután az országos jelentőségű Hertz Autókölcsönző vállalkozás székhelyéül Vecsést választotta.

2004-ben a helyi logisztikai potenciált kihasználva épül meg az Airport Business Park három hatalmas épülete. 2005-ben a Halmi- és az Andrássy-telep határán CBA szupermarket nyílik. 2006-ban megépült a négycsillagos Airport Hotel Stáció. A térségi – Vecsés szempontjából kedvező – infrastruktúra beruházások (4-es út Vecsést és Üllőt elkerülő szakasza – 2005; M0-ás autóút – 2008) elkészülte újabb lökést ad a fejlődésnek.

2007-ben megnyílik az ország első integrált kereskedelmi parkja, a Market Central Ferihegy, illetve a hozzá kapcsolódó irodakomplexum (The Quadrum) első épülete.

A vendéglátó funkció tovább erősödik a város területén, mivel 2008-ban megnyílik – a maga 110 szobájával – a szintén négycsillagos Airport Hotel Budapest. A logisztikai szegmensben az Airport City Logistic Park épülése is meghatározó.

A város vezetése sikeresen elérte, hogy Vecsés közigazgatásilag újabb szintet lépjen. A 2013. január 1-én kialakított járási rendszerben a róla elnevezett járásban Vecsés járási székhely lett.

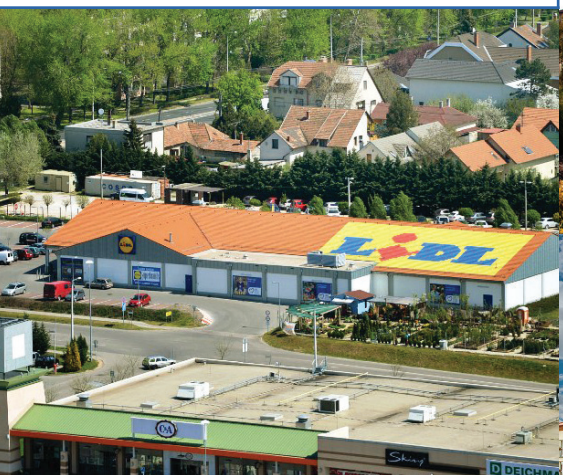

700 éves Vecsés
1318-2018
ÜNNEPI PROGRAMSOROZAT

2018. június 14-én csütörtök, Szent István tér:

Városi ünnep a Szent István téren, Pedagógusnap a Bálint Ágnes Kulturális Központban

2018. június 15. péntek Régi művelődési ház:

18:00 Kiállításmegnyitó a régi művelődési házban.
Vecsési Múltidéző - címen.
A kiállítást megnyitja: Szlahó Csaba polgármester

2018.június 15. péntek - Epres:

19:00 Megnyitó
19:15 Lumpen Klumpen
19:45 SramliKings
20:30 Svábbál Werischwarer Burschen

2018.június 16. szombat - Epres

13:00 Megnyitó
13:15 Grassalokovich Antal Ált Isk. 5. b. osztály és Flinkende Beine Tánccsoport
13:00 Falusi Nemzetiségi Óvoda Tánccsoport
14:00 VHZ Ifjúsági Zenekar
15:00 Ceglédi Tánccsoport

15:30 VHZ
16:30 Grassalkovich Antal Ált. Isk. Singende Herzen kórus
17:00 Törökbálinti Hagyományőrző Tánccsoport
17:30 Junge Musikanten
17:45 Biatorbágyi Ifjúsági Zenekar és Füzes Tánccsoport
18:15 Dirndl bemutató
18:30-tól Belépőjegyes rendezvény
18:45 Harmónika show
19:15 Mário a harmónikás
20:00 Rosmarein Táncegyesület és Rosmarein Junior
20:30 Svábbál 2 színpadon Brunner zenekar és Schwowische Buam

Kísérő programok szombaton 10 órától:

Sváb ételek kóstoltatása az újhartyányi GJU és Rosmarein szervezésében, állatsimogató, póni lovaglás, népi körhinta, ugrálóvár, kirakodóvásár

2018. június 17. vasárnap Szent István tér:

13:00 órakor kezdődnek a programok a Szent István téren felállított színpadon. Először a település óvodai, iskolai csoportjai mutatkoznak be. Őket követően közös produkcióval lép fel a Labdarózsa Népdalkör, Balla Péter Népdalkör, Concerto Harmónia, és a Wetschescher Nachtigallen Kórus, Rainer-Micsinyei László vezetésével.
17:00 Kelem Kabátban Koncert
19:00 Old Boys koncert

Egész nap Barbecue főzőverseny, ökörsütés, kürtőskalács, lángos szerepel az étkezési lehetőségek között.

2018. június 23. szombat Halmi tér:

„eszem-iszom- dínom - dánom”

12:00 Főzőverseny. „Szárnyas ételek sütése, és főzése.”
13:00 -17:00 között fellépnek:
Tündérkert Óvoda
Halmi Telepi Általános Iskola
Maroshévízi Fitness Iskola SE. akrobatikus showtánc
Labdarózsa Népdalkör, és citera zenekar
Royal Dance SE. Fashion Dance showműsor
Jamland táncsiskola

Főzőverseny értékelése, zsűrizése

17:00 – 18:30 Have Rock, Shadows Band
19:00 - Family Party zenekar

Egész nap étel-ital vendéglátás, gyerekeknek ugrálóvár, bohóc

Szeretettel várjuk programjainkra!

Végül olvassák szeretettel Szénási Sándor István vecsési költő gyönyörű sorait városunkról:

A mi városunk

Koronás kút áll a város főterén,
hol egykor kék medencébe hullt a víz.
Szent István lábainál a felszökő
emlékek fénye nekem a legszebb dísz.

Mint elhagyott padokra visszatérnek
nyári estéken vidám fiatalok,
a cseverésző ivókút hangjára
lelkem ifjúsága újra fellobog.

Nincsenek és nem is voltak mifelénk
csodálatos folyók, hatalmas hegyek,
csak a Kanális, hol halászni, és egy
Ürgedomb, ahol szánkózni lehetett.

De emlékszem még-iskolából jövet
bennünket, gyerekeket-elvarázsolt
Gammel bácsi, a festő, mikor az út
porába botjával csodákat rajzolt.

Itt mindig többre vágytak az emberek:
bár sokat dolgoztak, szerényen éltek,
tűrtek, áldoztak, akarták a szépet-
strandunk volt, mozink és színházi élet,

Most szánt az idő, forgatja a földet,
értékeke vesznek el, s újak születnek,
sáros utcáink lassan mind eltünnek,
sokasodnak a csillogó üzletek.

Velünk együtt megszülettél, kisváros:
bár sorsunk az elmúlás, te gazdagodsz
életünk által, és a Koronás kút
vizében szaporodnak a dallamok.

Kiadja: Vecsés Város Önkormányzata
Felelős kiadó: Szlahó Csaba polgármester
Összeállította: Vadászi Istvánné
Tördelő szerkesztő: Cseszkó Renáta
Fotók: Balogh Barbara, Cseszkó Renáta, Katona Csaba
Vecsés, 2018
ISBN 978-615-00-2138-6
Nyomás: Pauker Nyomda
Felelős vezető: Vértes Gábor ügyvezető igazgató

PAUKER®
az én nyomdám

VECSÉS
1318-2018