Vecsési Tájékoztató

24. évfolyam 8. (286.) szám 2014 augusztus

A helyi önkormányzat időszakos ingyenes kiadványa

II. VECSÉSI MURCIFESZT

2014. AUGUSZTUS 30-ÁN SZOMBATON A Fő út 60-ban!

8:00 - Zenés ébresztő, programajánló minden városrészben

10:00 - 12:00 - Bolhapiac gyerekeknek, kézműves borászati eszközök kiállítása, tárlatvezetéssel.

A délelőtti programok látogatása ingyenes!

16:00 – Polgármesteri Megnyitó

16:30 – Falvai Anett gyermektánccsoportja

17:00 – Helyi szőlőfajták bemutatója

17:30 – Bavorák Szaxofon Quintet

18:00 – Rosmarein tánccsoport

18:40 – Kisduna Blasmusik

19:50 – Musikverein Wetschesch Koncertfúvószenekara

21:20 – Brunner zenekar

Rendezvényünk teljes bevételét a Fő út 60. kerítés felújítására, és a város első községházájának emlékplakett megvalósítására fordítjuk!

(Írás 4. oldal)

A VECSÉSI HELYI VÁLASZTÁSI IRODA VEZETŐJÉNEK KÖZLEMÉNYE

A választási eljárásról szóló 2013. évi XXXVI. törvény 307/E. § (1) bekezdésében foglalt jogkörömben megállapítom, hogy Vecsés városban

Polgármesterjelölt állításához 300 fő
01. sz. egyéni választókerületi jelölt állításához 19 fő
02. sz. egyéni választókerületi jelölt állításához 21 fő
03. sz. egyéni választókerületi jelölt állításához 20 fő
04. sz. egyéni választókerületi jelölt állításához 20 fő
05. sz. egyéni választókerületi jelölt állításához 23 fő
06. sz. egyéni választókerületi jelölt állításához 20 fő
07. sz. egyéni választókerületi jelölt állításához 24 fő
08. sz. egyéni választókerületi jelölt állításához 24 fő
választópolgár ajánlása szükséges.

A választási eljárásról szóló 2013. évi XXXVI. törvény 307/E. § szerint
„(1) *Az egyéni listás és az egyéni választókerületi jelölt, valamint a polgármesterjelölt állításához szükséges ajánlások számát* a helyi választási iroda vezetője, a főpolgármester-jelölt, valamint a megyei lista állításához szükséges ajánlások számát a területi választási iroda vezetője állapítja meg a szavazást megelőző ötvennyolcadik napot követő munkanapon.
(2) A szükséges ajánlások számának megállapításakor a választópolgárok számát a központi névjegyzéknek a **szavazást megelőző ötvennyolcadik napi adatai alapján** kell megállapítani.
(3) A szükséges ajánlások számát egész számra felfelé kerekítve kell megállapítani.”

A helyi önkormányzati képviselők és polgármesterek választásáról szóló 2010. évi L. tv. 9. § (1), (3) bekezdése szerint „Egyéni listás, illetve egyéni választókerületi képviselőjelölt az, akit az adott választókerület választópolgárainak legalább 1%-a jelöltnek ajánlott.
(3) Polgármesterjelölt az, akit
a) a 10 000 vagy annál kevesebb lakosú település választópolgárainak legalább 3%-a,
b) a 10 000 lakost meghaladó, de 100 000 vagy annál kevesebb lakosú település esetén legalább 300 választópolgár,
c) a 100 000-nél több lakosú település esetén legalább 500 választópolgár jelöltnek ajánlott.

A központi névjegyzék 2014. augusztus 15. napi adatai alapján Vecsés városban a választópolgárok száma 16831 fő volt.
Vecsés, 2014. augusztus 15.

Mohainé Jakab Anikó - HVI vezető

Helyesbítés

A városi sportvezetés ismét megtartotta a Bajnokok Vacsoráján június 27-én, ahová a legjobb vecsési sportolókat hívták meg. A listát az önkormányzattól kaptuk meg, ahonnan - sajnos - hiányzott az ökölvívó Faragó Orsolya (felnőtt OB ezüstérem, ifi Uniós EB és ifi VB résztvevő) neve. A magunk részéről ezúton pótoljuk a mulasztást. Gratulálunk a sikerekhez, és további eredményes pályafutást kívánunk!

VT info

Vecsésen kiadó-eladó családi házat,
vagy lakást keresek, lehet felújítandó is.
Hívását előre is köszönöm.
Tel.: 06-20 3974 055

Vélemény

A képviselők hogyan látják az eltelt négy évet, és mit gondolnak a következő ciklusról?

Dr. Lugosi Mária (Lokálpatrióták Egyesülete):

A 4. számú választókerületben vagyok jelenleg képviselő, mely Vecsés régi területén fekszik, a kertekaljai vasútállomás két oldalán. Maga a vasútállomás a központja, legforgalmasabb területe választókerületemnek. Körzetemben számos utca szilárd burkolatot kapott, és folyamatban van a kertekaljai vasútállomásnál, a sorompó mindkét oldalán a P+R parkoló megépítése. Mint az Oktatási Bizottság elnöke örülök, hogy óvodáink, iskoláink folyamatosan megújulnak, és minden óvodás és iskolás gyermek nevelése megfelelő körülmények között zajlik. Átadásra került a Bálint Ágnes Művelődési Központ a megújult piactérrel.
A következő ciklusban, ha erre módom nyílik, körzetemben szeretném folytatni az útépítést, a hozzá kapcsolódó vízelvezetés korszerűsítését, a járdaépítést. A MÁV állomás épülete is sürgősen felújítandó, méltó környezetet teremtve az utazóknak.

Oláh László (MSZP), a Pénzügyi Bizottság elnöke:

2006-tól dolgozom a képviselő testületben. A jelenlegi felállásban a 11 fős testületben egyedüli MSZP-s vagyok, így a döntéshozás nemcsak rajtam múlik, mondhatnám, egyedül vagyok. Ennek ellenére több javaslatom, észrevételem megvalósult. A városvezetés nem párt- munka, hanem a lakosság képviselete és a hivatal feladatainak, törvényeknek az összehangolása. Nem könnyű feladat.
2010-es ciklusban több megvalósult kivitelezés, felújítás, megoldott probléma kezdeményezője voltam. Például a Halmi téren elöregedett nyárfák kivágását kértem lakossági megkeresés után. A Dózsa György – Damjanich és a Lőrinci-Előd utcák kereszteződésében gyalogos forgalomra felhívó KRESZ-táblák kihelyezését kezdeményeztem. Több jelzésem és kérésem után zebra került a Lőrinci utca vasútállomási bejáratához. Szakmai körökben javasoltam a nagy óvodás létszám elhelyezési megoldásának a Halmi iskola régi épületének használatát. Éveken át reklamáltam a Telepi út rendkívül rossz állapota miatt. Többször jeleztem a Fő út kerékpáros sávjának elhanyagoltságát, és az ebből adódó veszélyes közlekedési helyzetet.
A felsoroltakat nem egyéni sikernek lehet vagy kell elkönyvelni, mert a képviselő-testület közös döntése után valósultak meg. A közös munkához kell az egyetértés, az elfogadás függetlenül a beterjesztő pártállásától, mert nekem vecsési képviselőnek a lakosságot kell képviselnem.
Megoldandó feladat bőven van, mivel járás központ lettünk. A megközelítésünk fontos, ezért támogatom a szomszéd településekkel összekötő kerékpárút építését. Vecsés jellegzetesen kerékpározó lakossága joggal várja a biztonságos közlekedés megoldását. Ehhez azonban a belterületi kerékpárút-hálózat is megoldásra vár. A tömegközlekedés járáson belüli fejlesztése, kialakítása is időszerű. A Lőrinci-Lincoln utca kereszteződése sok baleset helyszíne, szeretném elérni, hogy ott körforgalom legyen. A vecsési kulturális élet pezsdítése, rendezvények, fesztiválok, utcabálok igénye nagy a lakosság körében, nemes feladat vár ránk ebben is. Nem szabad megfeledkezni a fiatalokról, kell megoldás arra, hogy itt Vecsésen találják meg a szórakozási, sportolási, szabadidős lehetőségeket. Fontos az épített környezet mellett a zöldövezetek bővítése, a meglévők gondozása. Tehát van feladat a következő önkormányzati ciklusra is.
Köszönöm a vecsésieknek az eddigi bizalmat, hogy szavazataikkal képviselőjük lehettem, és ígérem, ha tagja leszek a következő testületnek, rám számíthatnak.

TÁJÉKOZTATÓ

a választópolgárok, a jelöltek és a jelölő szervezetek részére

A Köztársasági Elnök **2014. október 12.** napjára tűzte ki a helyi önkormányzati képviselők és polgármesterek általános választását. A Nemzeti Választási Bizottság az 1128/2014.(07.29.) NVB határozatában Vecsés városban kitűzte a német, lengyel, roma, román települési nemzetiségi önkormányzati választást. A választási eljárásról szóló 2013. évi XXXVI. törvény 75.§ (1) bekezdés b) pontjában nyert felhatalmazás alapján a **jelöléssel, ajánlással** kapcsolatos tudnivalókról az alábbiakban tájékoztatom Vecsés Város választópolgárait:

Jelöltet csak nyilvántartásba vett jelölő szervezet állíthat, ezért azt a szervezetet, amely jelöltet vagy listát kíván állítani, a választás kitűzését követően jelölő szervezetként be kell jelenteni a **Területi Választási Bizottságnál vagy a Nemzeti Választási Bizottságnál.**

A jelölő szervezetet a képviseletre jogosult személy jelentheti be.

A **nemzetiségi szervezet** bejelentéséhez csatolni kell az **alapszabály**át, mely bizonyítja, hogy a szervezet megfelel a nemzetiségi szervezettel szemben a nemzetiségek jogairól szóló törvényben támasztott követelményeknek.

A **jelölő szervezet** bejelentéséhez a helyi önkormányzati képviselők és polgármesterek választásán a **P3** jelű nyomtatványt kell kitölteni, a **nemzetiségi** önkormányzati képviselők választásán a **P4** jelű nyomtatványt. A nyomtatványok és a tájékoztató letölthető a www.pestmegye.hu oldalról.

A Nemzeti Választási Iroda által készített, a **Választási Füzetek** sorozatban **193.** sorszámmal megjelent „*Tájékoztató a jelöltek és jelölő szervezetek részére*" elérhető a www.valasztas.hu oldalon, ahol valamennyi nyomtatvány is letölthető.

Ajánlás:

Egyéni választókerületi és polgármester jelöltet valamint nemzetiségi önkormányzati jelöltet ajánlani csak a Helyi Választási Iroda által kiállított, hitelesített, sorszámmal és bélyegzőlenyomattal ellátott ajánlóíven lehet. **Ajánlóívek igénylésére** a jelölt ajánlásához a helyi önkormányzati képviselők és polgármester választásán az **A4** jelű formanyomtatványt, a nemzetiségi önkormányzati képviselők választásán az **A6** jelű formanyomtatványt kell használni.

A Helyi Választási Iroda haladéktalanul, de legkorábban **augusztus 25**-én adja át az igényelt mennyiségű ajánlóívet az igénylőnek. Érvényesen csak az a választópolgár ajánlhat jelöltet, aki a választókerületben lakóhellyel és választójoggal rendelkezik. Ajánlani csak a lakóhelyszerinti választókerületben induló egyéni választókerületi jelöltet, polgármester jelöltet és megyei listát lehet. A választópolgár jelölési fajtánként több jelöltet vagy listát is ajánlhat, azonban egy jelöltet, illetve listát csak egy ajánlással támogathat. A települési nemzetiségi önkormányzati képviselők választásán a település alkot egy választókerületet.

A választópolgár ajánlását az ajánlóíven teszi meg, melyet a név, személyi azonosító, lakcím és anyja neve feltüntetése mellett saját kezű aláírásával kell ellátnia. Kérjük az adataikat az igazolvány, lakcímkártya adataival egyezően, pontosan leírni, ellenkező esetben az ajánlás érvénytelen!!

A nemzetiségi önkormányzati képviselők választásán az a választópolgár gyakorolhatja választójogát, aki 2014. szeptember 26. 16.00 óráig kérte, hogy nemzetiségi névjegyzékbe felvegyék. A névjegyzék vezetése folyamatos, aki 2014. január 1. napját követően regisztráltatta magát, annak újra nem kell felvetetnie magát a nemzetiségi névjegyzékbe.

Ajánlást a jelölő szervezet képviselője vagy a jelöltként indulni szándékozó választópolgár, illetve képviselője az állampolgárok zaklatása nélkül bárhol gyűjthet, az alábbi kivételekkel:

- az ajánlást gyűjtő munkahelyén munkaidejében,
- az ajánló munkahelyén munkaidejében,
- az ajánlást gyűjtő munkaviszonyból, illetve munkavégzésre irányuló más jogviszonyból fakadó munkavégzési kötelezettsége teljesítése közben,
- az ajánló munkaviszonyból, illetve munkavégzésre irányuló más jogviszonyból fakadó munkavégzési kötelezettsége teljesítése közben,
- a Magyar Honvédségnél és a központi államigazgatási szerveknél szolgálati viszonyban levő személytől a szolgálati helyén vagy szolgálati feladatának teljesítése közben,
- tömegközlekedési eszközön,
- állami, helyi és nemzetiségi önkormányzati szervek hivatali helyiségében,
- felsőoktatási és köznevelési intézményben,
- egészségügyi szolgáltató helyiségében.

A jelölt nyilvántartásba vételhez szükséges ajánlások számát külön hirdetmény tartalmazza.

Az egyéni választókerületi jelöltet és a polgármester jelöltet legkésőbb **2014. szeptember 8-án 16.00** óráig kell bejelenteni az **E2** jelű nyomtatvány és a kellő számú ajánlást tartalmazó ajánlóívek egyidejű átadásával a Helyi Választási Bizottság részére.

A települési nemzetiségi önkormányzati jelöltet legkésőbb **2014. szeptember 8. 16.00** óráig kell bejelenteni a Helyi Választási Bizottságnál az **E3** jelű nyomtatvány és a szükséges számú ajánlást tartalmazó ajánlóívek egyidejű átadásával.

Valamennyi ajánlóívet vissza kell szolgáltatni a Helyi Választási Irodának **szeptember 8. 16.00 óráig,** amelyen aláírás szerepel.

Az **üres** ajánlóív visszaadási határideje: **szeptember 9. 16.00 óra**. E kötelezettség elmulasztása esetén a Helyi Választási Bizottság hivatalból köteles bírságot kiszabni, melynek mértéke minden be nem nyújtott ajánlóív után **10.000** forint.

Kompenzációs lista benyújtási határideje: **2014. szeptember 9. 16.00 óra**, az **L7** jelű nyomtatványon, a listán szereplő jelöltek személyi lapja: **SZ4** jelű nyomtatvány.

Kompenzációs listát az a jelölő szervezet állíthat, amely az egyéni választókerületek több mint felében jelöltet állított. Azok a jelölő szervezetek, amelyek az egyéni választókerület több mint felében közös egyéni jelöltet állítottak, közös kompenzációs listát állíthatnak.

A választási kampányidőszak 2014. augusztus 23-tól 2014. október 12. 19.00 óráig tart. További információkkal a Helyi Választási iroda munkatársai munkanapokon 8-16 óra között szívesen állnak a választópolgárok rendelkezésére.

Vecsés, 2014. augusztus 15.

Mohainé Jakab Anikó HVI vezető

A VECSÉSI HELYI VÁLASZTÁSI IRODA VEZETŐJÉNEK KÖZLEMÉNYE

A nemzetiségi önkormányzati képviselők választásának kitűzéséről szóló 1128/2014 NVB határozat mellékletében meghatározásra kerültek a képviselő jelöltséghez szükséges ajánlások számai, amelyek Vecsés városban az alábbiak:

a német nemzetiségi önkormányzati képviselőjelölt állításához 20 fő
a lengyel nemzetiségi önkormányzati képviselőjelölt állításához 5 fő
a roma nemzetiségi önkormányzati képviselőjelölt állításához 5 fő
a román nemzetiségi önkormányzati képviselőjelölt állításához 5 fő

nemzetiségi szavazóköri névjegyzékben szereplő választópolgár ajánlása szükséges.

Vecsés, 2014. augusztus 15.

Mohainé Jakab Anikó - HVI vezető

Mi történt az elmúlt 4 évben?

Hagyományos rendezvényeinket (Strudlessn-Rétesevés; Tojásfutás; megemlékezések a kitelepítésről és a két világháború halottairól, valamint a hadifoglyokról; közmeghallgatás) minden évben megrendeztük és igyekeztünk újakkal bővíteni.
A Musikverein Wetschesch-el közösen szerveztünk táncházakat, ahol a résztvevők elsajátíthatták a német nemzetiségi táncok alaplépéseit. Kétnyelvű színházi előadást hoztunk Vecsésre az óvodás és kisiskolás korosztály számára. Létrehoztuk a Nemzetiségi Olvasókört, ahol a 4-8. osztályos tanulók ismerkedhettek a vecsési nemzetiségi hagyományokkal. Minden évben jutalomkirándulásra vittük a résztvevő gyermekeket.
Több alkalommal szerveztünk „sütési-főzési továbbképzéseket" a Grassalkovich iskolában, ahol az érdeklődők megismerkedhettek néhány jellegzetes sváb étel elkészítésével. A tájház 2011-ben került átadásra, melynek létrehozását önkormányzatunk több millió forinttal támogatta. Azóta minden évben tavasszal egy nagyszabású rendezvénnyel emlékezünk meg a ház születésnapjáról. Az udvarban megépített szín otthont adott már kiállításnak, bajor sördélutánnak, baráti rendezvényeknek, de volt itt többször „krumplisflekni" sütés is az olvasókörön résztvevő gyermekeknek. Örülünk neki, hogy nagyon sok óvodai és iskolai csoport is felkereste már tájházunkat és nemcsak vecsésiek érdeklődnek a Heimatmuseum iránt. Idén májusban adtuk át a felújított pincét, ahol a Vecsési Borbarátok Egyesülete tartott borkóstolót.
Az Epresben található Kőkereszt állítását anyagilag is támogattuk, ennek létrehozásában együttműködtünk az Egyházközséggel és a Kulturverein-nel. Az NNÖK minden évben részt vesz a Káposztafeszt szervezésében, melynek lebonyolítását több százezer forinttal segítjük.
Folyamatosan együtt dolgozunk, és jó kapcsolatot ápolunk a városban működő nemzetiségi óvodákkal, iskolákkal. Az intézmények vezetői rendszeresen részt vesznek üléseinken, az NNÖK támogatja rendezvényeik lebonyolítását, az intézményekben folyó nemzetiségi munkát.
A Vecsésen létrejött nemzetiségi szervezetek, egyesületek, nemzetiségi kultúrát ápoló csoportok tevékenységét folyamatosan figyelemmel kísérjük, néhányat anyagilag is támogattunk (Musikverein Wetschesch, Wetschescher Nachtigallen, Vecsési Tájházért Alapítvány, stb.) Legszorosabban jelölőszervezetünkkel, a Kulturverein-nel működünk együtt, közösen valósítottunk meg számtalan célt, rendezvényt az elmúlt 4 évben.
Ebben az évben a települési nemzetiségi önkormányzatok a törvényi változásoknak köszönhetően nemzetiségi iskola fenntartására váltak jogosulttá megfelelő finanszírozási feltételek mellett, így kezdeményeztük a Grassalkovich iskola átvételét az NNÖK fenntartásába. A kedvező miniszteri döntést követően az átvétel reményeink szerint augusztus 31-éig lezárul. A fenntartóváltással elsősorban a kedvezőbb anyagi finanszírozást szerettük volna kihasználni, valamint bízunk abban, hogy az iskolában folyó nemzetiségi munkára is pozitív hatással lesz ez a váltás. Ebben a ciklusban indult el felmenő rendszerben az iskola felső tagozatán is a kéttannyelvű képzés.
Önkormányzatunk a Kulturverein egyesület lelkes tagjaival és a városi önkormányzat támogatásával igyekszik a Rheinstetten-i testvérvárosi kapcsolat megerősítésén minél többet dolgozni. Rendszeresen részt veszünk a testvérváros rendezvényein, illetve az onnan érkező vendégek, csoportok idelátogatása során is segítünk a programok megszervezésében.
Köszönjük, hogy az önök szavazataival a vecsési német nemzetiség képviselői lehettünk az elmúlt négy évben!

NNÖK Vecsés

II. Vecsési Murci Fesztivál

2014. augusztus 30 szombat 8:00 órától
Helyszín: Fő út 60.

A Vecsési Borbarátok Egyesülete és a Vecsési Hagyományőrző Zeneegyesület az elmúlt években több emlékezetes rendezvényt szervezett, amelyek a város meghatározó, kulturális értékei lettek. A Városi Borverseny és a Zeneegyesület karácsonyi hangversenye színvonalában és rendezésében a legkényesebb igényt is kielégíti. Az utóbbi évek Káposztafesztjein is igényes külsővel és tartalmas programmal kedveskedtek a kilátogató vendégeknek.
Most egy újabb színfoltot szeretnének elhelyezni a város kulturális életének palettáján. Ez volna a Murcifesztivál. Biztosan akadnak olyanok – ha kevesen is -, de nem tudják, mi a murci? Nos, a murci az a nagyon kedves ital, amikor a szőlő lepréselt leve – a must – éppen abban a fázisban van, amikor édes, pezsgő, nyelvet bizseregtető, nagyon kellemes ital. Ez az állapota nem tart sokáig, hiszen elindul az erjedés, a borrá válás természeti csodája.
A két egyesület – néhány honi és külföldi példára gondolva – a hagyományteremtés szándékával kívánja útjára indítani ezt a rendezvénysorozatot. A vecsési borászok jó híre, országos versenyeken elért díjai jelentik a garanciát, hogy most is kiváló murcit kóstolhatnak a vendégek, és természetesen lesz bor is, a tavalyi nagyon jó évjáratból.
A II. Vecsési Murcifeszt teljes bevételét mindkét egyesület a Fő út 60. alatti önkormányzati ingatlan kerítésének felújítására, valamint az új kerítés falán Vecsés első községházájára emlékező emléktábla elhelyezésére ajánlja fel!
A végleges programot Vecsés Város honlapján (www.vecses.hu) és a VT címlapján olvashatjuk. A bolhapiacra azokat a vecsési gyermekeket, szülőkkel együtt várjuk, akik már megunt, kinőtt, de egyébként használható, jó állapotban lévő játékaikat (baba, puzzle, társasjátékok, stb.) el szeretnék adni, és várjuk azokat, akik ilyen játékoknak nagyon örülnének és szeretnének igen kedvezményesen vásárolni! Előzetes regisztráció az orsolya.fazekas2@gmail.com elérhetőségen azért szükséges, hogy a szükséges feltételeket biztosítani tudjuk. Már délelőttől látható lesz a kézműves borászati eszközök kiállítása, tárlatvezetéssel! *A délelőtti programok látogatása ingyenes!*
A délutáni látnivalókat 16 órától tervezzük és a plakáton lévő programhoz annyit tennénk hozzá, hogy látható lesz még látványkonyha, borkorcsolyák készítése, kaphatunk sommelier tanácsadást. Az italhoz étel is jár, így elérhető lesz frissen főtt debreceni - ahogyan a Vecsési Borbarátok készítik.
Kulturális programról a Vecsési Hagyományőrző Zeneegyesület zenekarai, kamaraegyüttesei, valamint vendégeik gondoskodnak. Az ország legkiválóbb nemzetiségi zenekara szintén garancia arra, hogy a kulináris élvezetek mellé a lélek is megkapja táplálékát. A várhatóan szép napot – stílusosan – 23 órakor János áldás és az Il Silenzio dallamai zárják.
A szervezők nevében előre is köszönöm mindazoknak, akik jelenlétükkel megtisztelik rendezvényünket és adományaikkal támogatják a Vecsési Hagyományőrző Zeneegyesület és a Vecsési Borbarátok Egyesületének értékőrző munkáját, valamint a kerítés és az emléktábla elkészítését!
Felvilágosítás és jegyek asztalfoglalással elővételben kaphatóak az alábbi helyeken:
Petz Márton Borháza (Malom utca 15.) – 06 20 9694 240
Harmónia Szépségszalon (Fő u. 32.) – 06 29 351 319
Borvár (Eötvös utca 4.) – 06 30 843 7687
Premier Italszaküzlet, Vinotéka (Ady Endre utca 18.)
– 06 30 255 3243, valamint a helyszínen!

Szervezők

Vecsés Város Önkormányzata és a Német Nemzetiségi Önkormányzat idén szeptember 21-én a Falusi Búcsút követő hétvégén már 14. alkalommal rendezi meg országos hírű rendezvényét, a Vecsési Káposztafesztet. A tavalyi évhez hasonlóan a Riska támogatásával a sörsátor előtti színpadon már szombat késő délutántól lesznek programok, este az ország ismert lemezlovasai várják a bulizni vágyó fiatalokat.

A rendezvény előkészületei már kora tavasszal elkezdődtek, a kézművesek, vendéglátók jelentkezésének elbírálása nyárig megtörtént. Idén igyekeztünk az ország legkiválóbb kézműveskiállítóit felkeresni, törekedtünk arra, hogy valamennyi esetben a készítőket, őstermelőket sikerüljön rendezvényünkre meginvitálni, és kisebb számban vegyenek részt hasonló termékeket forgalmazó kereskedők. Vendéglátók kiválasztásánál szempont volt az ételek széleskörű választéka és a kiszolgálás minősége. Reméljük, ezzel is sikerült szélesítenünk a rendezvény kínálatát, a színvonalat tovább emelni. A feszt engedélyeztetése az előző évhez hasonlóan rendben halad, azonban a rendezvény méretét tekintve egyre több elvárásnak, előírásnak kell megfelelnünk, mely sok esetben a jelentkezőknek is plusz feladatokat jelent. A rendőrség kérésének megfelelően az idei évben is számos forgalomkorlátozásra, elterelésre kell számítani a vasárnapi nap folyamán. Az egyeztetések a hatóságokkal jelenleg is tartanak, igyekszünk a lakosság és a vendégek számára is megtalálni a legideálisabb megoldást. Idén is számítani lehet a 400-as főút teljes forgalomelterelésére, várhatóan a tavalyi útvonalra, Ady Endre utca – Mátyás utca. Kérjük a lakosságot, aki teheti ezen a napon az említett szakaszt kerülje, illetve lehetőség szerint a rendezvényre ne gépjárművel érkezzen. Parkolással kapcsolatban igyekszünk egy központi helyet biztosítani, melyről bővebb információt a rendezvényt megelőző napokban teszünk közzé hivatalos facebook oldalunkon (http://www.facebook.com/vecsesikaposztafeszt), valamint igyekszünk más fórumokon is minden érintetett tájékoztatni. Központi parkoló esetén a környező utcákban tilos megállni, mivel az a forgalomelterelést is korlátozza, illetve az ingatlan tulajdonosoknak is számos kellemetlenséget okoz.

A vasárnapi program idén is 10.30-kor kezdődő - terményáldással egybekötött - szentmisével veszi kezdetét a Falusi Ó-Plébánia templomban, majd 11.30-tól a megszokott útvonalon látványos felvonulása indul. Kérjük a felvonulás kísérőit, hogy a menetben csak beöltözve vegyenek részt. A színpadhoz érkezve egy-egy csoport zsűrire gyakorolt összképén is ronthat, ha idegen öltözetben a csoportban más is részt vesz, valamint a menet összképét is negatív irányba befolyásolhatja.

Az idei főzőversenyre jelentkezni augusztus 15-31-e közötti időszakban –a weblapról letölthető jelentkezési lappal– lehet, a helyek kiosztása korlátozott számban érkezési sorrendben történik. A jelentkezési feltételek számos pontban megváltoztak, ezért kérünk minden jelentkezőt, hogy az új feltételeket ennek megfelelően nagyobb odafigyeléssel olvassa el. Az idei főzőverseny zsűri elnöke BUDAY PÉTER mesterszakács lesz.

Idén is látogatható lesz a Vecsési Tájház, valamint a Bálint Ágnes Emlékház is. A két külső helyszínen, valamint az Epresben a színpadon futó programokon kívül a téren helytörténeti kiállítás, kézműves foglalkozások, a Richter Gedeon Nyrt. támogatásával ingyenes egészségügyi szűrések, folyamatos kézműves vásár, hagyományos Dirndl ruhabemutató, káposztapucoló verseny, valamint a tervek szerint a savanyítást korabeli eszközökkel bemutató kis hely is várja majd az érdeklődőket. A Német Nemzetiségi Önkormányzat rengeteg káposztás finomsággal készül, megkóstolhatjuk a káposztás lángost, valamint az igazi krumplis fleknit is. Idén is keressük a legjobb vecsési savanyúságokat, valamint az ország legnagyobb káposztáját is. Jelentkezni e-mailben vagy telefonon lehetséges. Színpadi programok ebben az évben is két színpadon zajlanak majd. A programról bővebben a Vecsési Tájékoztató következő számában írunk majd, illetve facebook oldalunkon is folyamatosan teszünk közzé friss információt. Elöljáróban, idén biztosan a feszt vendége lesz a Magyar Köztársaság Érdemrend tiszti keresztjével kitüntetett DEMJÉN FERENC, valamint élő koncertet ad az ország számos fesztiválján bizonyító és külföldet is megjárt OCHO MACHO zenekar. Reméljük idén is mindenki megtalálja számításait a rendezvényen.

Szervezők

Pesthidegkút - Kaltenbrunn

Ismét Pesthidegkúton jártunk. Budapest II. kerületében, amelyet 1950-ben csatoltak Budapesthez. Az egykori sváb település 1711-ben létesült. A budai oldal egyik legrégebbi német települése.

2011-ben voltunk először. Július 2-án ünnepelték a hidegkúti templom búcsúját és ehhez kötötték a telepítés 300. évfordulóját. Az ünnepi mese után szép emlékművet avattak, és megemlékeztek a hidegkúti németek kitelepítésének 65. évfordulójáról is. A templomtéren a Mosbachból érkezett tűzoltó zenekar szolgálta a zenei keretet. (A kitelepítettek közül sokan Mosbach környékén leltek új otthonra, a kapcsolatot máig ápolják.) A megemlékezést követően Láng Zsolt polgármester német nyelvű utcanév-táblát avatott. Meglepetés volt számunkra, hiszen az őslakosság igen kicsiny számban lakja ezt a városrészt, a kerület önkormányzata és a nemzetiségi önkormányzat mégis 20 táblát készíttetett. Az elöljáróság ezzel a gesztussal ajándékozta meg az Ófalu lakóit. Szép, követésre méltó példa is lehet.

Az idei esztendőben ismét felkerestük a II. kerületnek ezt a városrészét. A búcsú ünnepére a német önkormányzat környékbeli kórusokat hívott meg. A templomkerti megemlékezésen beszédet mondott Láng Zsolt polgármester. Méltatta az alapítók szorgalmát, és dicsérte a hidegkúti németség ragaszkodását, hagyományőrző törekvését. Az ünnepségen jelen volt Varga Mihály miniszter, a választókerület parlamenti képviselője. Rövid beszédében ő is méltatta az itt élők példaértékű szorgalmát, elismeréssel szólt a nemzetiségi önkormányzat rendezvényéről, majd együtt koszorúzott a polgármesterrel.

Ebéd után ünnepi menetben vonultak a vendégek a Klebelsberg Kulturális Központba. A nagyteremben meghallgattuk a vendégkórusok műsorát. Szép napunk volt!

Írás és fotó: Frühwirth Mihály

Bálint Ágnes Kulturális Központ programajánlatai

http://www.kulturba.hu/events/esszencia-experidance/

September 17. 19:00

Piaf két arca – Sanzonok és pillanatok Edith Piaf életéből

Ez előadás egy monodráma és egy Piaf koncert bravúros ötvözete. A színpadon megelevenedik Edith Piaf ellentmondásos személyisége és zsarnoki diktatúrája magánéletében. A váltakozó dialógusok és sanzonok az utolsó fellépése előtt játszódnak le.
Elővételben september 12-ig 2200 Ft, Jegyár: 3200 Ft

September 24. 19:00

Csárdáskirálynő – operett két felvonásban

Kálmán Imre operett sikere mind történetében, mind zenéjében klasszikusnak számít. A darab egy reménytelennek látszó szerelemről szól, azonban a történet végére mindenki boldog lesz szíve választottjával. Az operettben a jól ismert dallamok közül felcsendül: Hajmási Péter, Te rongyos élet, Jaj, cica, Szilvia belépője…
Jegyár: 3600 Ft, (bérlettel augusztus 31-éig 2500 Ft)

Augusztus 8-án az Oldboys zenéjére bulizhattunk…
Fotó: Balogh Miklós

KÖNYVELÉS
B&B' 97 Szolgáltató és Kereskedelmi Kft.
Bugyi Lászlóné, Vecsés, Csillag u. 39.
Vállalunk teljeskörű könyvelést, bérszámfejtést, TB ügyintézést, Mérleg- és elektronikus adóbevallások készítését.
Könyvvizsgálói és ügyvédi háttér biztosított!
Tel./Fax: 29/355 135, www.bnb97.hu
E-mail: besb97kft@vipmail.hu H.-Csüt.: 8-15h.

Iskolák közötti sportversenyek eredményei

Minden évben megtartják az iskolák közötti sportversenyeket. Alapvetően két formában történik a vetélkedés: csapat sportágakban és atlétikában. Idén kevesebb sportágban mérték össze tudásukat a gyermekek, pontosabban a lányok, mert a kosárlabda és a röplabda bajnokság elmaradt számukra. Tarolt az Andrássy iskola, mert hat számból négyet megnyertek, kettőben pedig ezüstérmesek lettek.

Városi iskolák közötti bajnokság - lányok

Kézilabda - 5-6. osztály

1. Andrássy iskola - Edző: Czudorné Kabai Gabriella

Csapattagok: Gyulai Szonja 4.b, Kovács Dóra 5.a, Dominek Virág 5.a, Fadhle Amna 5.a, Szőke Gyöngyvér 5.a, Csürke Kata 5.a, Pasqualetti Tímea 5.b, Tankó Zsófia 5.b, Dankó Fruzsina 6.a, Kis Csenge 6.b, Kárpáti Laura 6.b, Csapai Eszter 6.b

Ez a csapat a Diákolimpia körzeti döntőjét is megnyerte, a területi döntőn II. helyet ért el.

Kézilabda - 7-8. osztály

1. Halmi iskola

Csapattagok: Csővári Alexa, Gegő Vanessza, Gáva Alexandra, Ganyu Boglárka, Szöllösi Boglárka 8.a, Hepp Viktória, Földházi Eszter, Kiss Virág, Takács Noémi, Petővári Fanni, Horváth Zsanett 7.a, Földházi Ágnes 5.a

Városi iskolák közötti bajnokság - fiúk

Labdarúgás - 5-6. osztály

1. Halmi iskola

Csapattagok: Hepp Viktória, Petővári Fanni, Képíró Péter, Somogyvári Bence 7.a, Csővári Szabolcs, Paudics Noel, Németh István, Novák Norbert, Sáfrány Balázs 6.a, Molnár Rajmund, Máté Ádám, Czira Levente 5.a

Labdarúgás - 7-8. osztály

1. Andrássy iskola

(A csapat névsorát nem kaptuk meg.)

Kézilabda - 5-6. osztály

1. Andrássy iskola - Edző: Tarján Bence

Csapattagok: Hok Bence 6.b, Moldován Ákos 6.a , Tihanyi Róbert 6.a, Korognai Bence 6.b,
Korognai Máté 5.b, Sági Bálint 6.a, Csákányi Péter 6.a, Lővei Balázs 5.a, Fekete Richárd Bendegúz 5.a, Gáspár Kristóf 5.a, Torma György 5.b, Fehér Tibor 5.b, Szász Imre 4.a

Kézilabda - 7-8. osztály

1. Andrássy iskola - Edző: Tarján Bence

Csapattagok: Kapitány Krisztofer 7.b, Kapitány Marcell 7.b, Mogyorósi Gergely 7.a, Imre Márk 8.a, Gyulai Marcell 6.b, Hok Bence 6.b, Moldován Ákos 6.a, Farkas Bence 7.b,
Patkós Botond 7.a

Atlétika verseny

I. helyezés - Vecsési Halmi Telepi Ált Isk.

Paudics Noel 6.a – 4 aranyérem
(távolugrás, kislabdahajítás, 100 m ill.400m síkfutás)
Csővári Alexa 8.a – 3 aranyérem
(távolugrás, 100m-es síkfutás, 4x100m-es váltó)
Takács Noémi 7.a – 2 aranyérem
(400m-es síkfutás, 4x100m-es váltó),
Molnár Rajmund 5.a (800m-es síkfutás),
Gáva Alexandra 8.a(4x100m-es váltó),
Hepp Viktória 7.a (400m-es síkfutás),
Petővári Fanni 7.a (4x100m-es váltó),
Kovács István 8.a(távolugrás),
Szécsényi Dániel 8.a(400m-es síkfutás),
Gegő Vanessza 8.a (kislabdahajítás)

I. helyezés - Grassalkovich
100 m futás: Papp Roland 8.a I. helyezett
4x100 váltófutás: I. hely
csapattagok: Prokop Gábor, Papp Roland, Pelle Tamás, Gényi Dávid

Egyéb sportsikerek

Az Andrássy iskola diákjai a *Diákolimpia 5-6. korcsoport körzeti döntőjében* I. helyezést értek el. Ugyanez a gárda a *területi döntőn* bronzérmes lett.

Edző: Czudorné Kabai Gabriella

Csapattagok: Gyulai Szonja 4.b, Kovács Dóra 5.a, Dominek Virág 5.a, Fadhle Amna 5.a, Szőke Gyöngyvér 5.a, Csürke Kata 5.a, Pasqualetti Tímea 5.b, Tankó Zsófia 5.b, Dankó Fruzsina 6.a, Kis Csenge 6.b, Kárpáti Laura 6.b, Csapai Eszter 6.b, Kárpáti Vivien 7.b, Uhrin Csenge 7.b

VT összeállítás

Egy költő Vecsésről, tíz kötettel

Ádám Tamás (1954, Balassagyarmat) költő, szerkesztő, újságíró. Szegeden érettségizett, majd Budapesten folytatta tanulmányait. Vecsésen él. Több mint féltucat lap főszerkesztője, szerkesztője. Újságíróként dolgozott a Blikktől kezdve a Népszaváig számos helyen. Verseit közölte az Élet és Irodalom, a Kortárs, a Magyar Napló, stb. Szinte valamennyi hazai irodalmi folyóiratban publikált. Negyvenöt kiadványt szerkesztett. Tíz könyve jelent meg. Legutóbbi kötete Tetovált csuhébabák (összegyűjtött versek) címmel 2012-ben látott napvilágot. Nagy Lajos-díjas (2008). A Magyar Írószövetség tagja. Jelenleg szabadúszó.

Ádám Tamás: Macskaszerdák

Ugyanúgy, ugyanolyan lelkiállapotban, kétségekkel
telve, különös pózban, összetörve. Kicsit roncsolva, mint
az erőszakolt mosoly családi képeken, betiltott
füstkarikás üzleti vacsorákon, pusztuló reptereken.

Háromesélyes szerelmek jöttekor: mi ketten, meg ez az
átkozott haza! Amikor porral kevert hamut szórunk
torkolat nélküli folyóba. Kiszámítható, mégis váratlan
pillanatokban, arcunkból szakadó napkitörések idején.

Fáradtan, üvegszilánkokkal tömött párnára dőlve.
Kegyelmi állapotban, amikor igazmondásra áll a száj,
s hazudni kényszerítenek. Meghatározva bizonytalan helyzetet:
fűrészhalak után dől a fa, és ég a csizmatalp.

Érzéketlenül, elengedve. Búcsúzva babakrémtől csúszós kezektől. Ellopott ünnepek után, mosni a moshatatlant:
a megadás fehér vászonkapcáit. Szédülve, ikonokat törve.
Szabadesésben, zuhanva fekete garbós toronyból.

Gondosan elrendezve, mint macskaszerdákon a repülés.

Hűtőgépek, fagyasztók javítása
helyszínen – garanciával
0630 8984 913

Mi történt 2012-ben?

Már hagyományos, ahogyan a helyhatósági választás előtt áttekintjük az eltelt ciklus éveit, és felelevenítjük az önkormányzat tevékenységét. Miután önkormányzati választás lesz, ezért csak az ide tartozó eseményeket vesszük figyelembe. Az intézmények, civilszervezetek színes és sokrétű cselekedeteit most mellőzzük. Bár meg kell jegyezni, hogy ezekből is sok – Káposztafeszt, Tavaszi Fesztivál, ünnepségek stb. – jelentős önkormányzati támogatásból valósult meg.

Beruházások

Elkészült az új Semmelweis Bölcsőde!

Épületépítés és eszközbeszerzés a Semmelweis Bölcsőde számára című (KMOP-4.5.2-09-2009-0006) projekt. A projekt az Európai Unió támogatásával, az Európai Regionális Fejlesztési Alap és a Széchenyi Terv társfinanszírozásával valósult meg. A projekt teljes elszámolható összege közel 235 mFt. Az Európai Unió és a Magyar Állam által nyújtott támogatás összege ennek 90%-a. A város önerős vállalása közel 23,5 mFt.(10%).

Gondos előkészítés (ingatlan vásárlás, tervezés, nyertes pályázat) után a közbeszerzési eljárás 2011 nyarán fejeződött be. A 13 ajánlattevő közül a nyertes Kunhegyesi Építő Kft.-vel augusztus 8-án lett megkötve a vállalkozási szerződés. December végén megtörtént a bölcsőde kiürítése. A csemeték az építkezés idejére a Tündérkert Óvodába kerültek a felszerelésekkel együtt.

2012. február 1-jén 15 órakor ünnepélyes keretek között tették le a leendő önkormányzati intézmény alapkövét.

2012. október 29-én volt a Semmelweis Bölcsőde új épületének átadása. Szlahó Csaba polgármester és Bánné Nagy Eszter, a bölcsőde vezetője vágta át a nemzeti színű szalagot.

A közel 800 négyzetméteres új épületben ***az 5 új csoportszobában 66 gyermek helyezhető el. A csoportszobák mellett egy gyermekorvosi szobát is kialakítottak. Külön konyha is épült, a szükséges alapanyag-raktárakkal és konyhai eszközökkel együtt. Az emeleten fejlesztő szoba szolgálja az alapellátáson túli, egyéb klub-jellegű tevékenységeket. Itt vannak az irodahelyiségek, a személyzeti öltöző és mosdók, valamint egy irattár. Az energiatakarékosság érdekében az épületet korszerű szigeteléssel, nyílászárókkal látták el. A gyermekek érdekében mozgáskultúrát s szellemi fejlődést elősegítő játékokat, eszközöket is beszereztek. Az udvaron zöldfelület van kerti játékokkal és egy játéktárolóval.***

A hatóságok késedelmes ügyintézése végett a gyermekek csak január első napjaiban vehették birtokba a létesítményt.

Öt szép utcával gyarapodtunk

A KMOP-2.1.1/B-09-2009-0037. azonosító számú útépítési pályázaton az önkormányzat 2010-ben nyert a „Belterületi utak fejlesztése ” pályázaton, így lehetőség nyílt öt utca aszfalt burkolattal történő kiépítésére. A terveket Zsilák Zoltán tervező készítette. A pályázaton elnyert összeg 249 500 000,- Ft lehetett, mely a projekt 65%-a.

A pályázat 2011-ben indult el a Magyar utca kiépítésével, és 2012-ben folytatódott. A 12 ajánlatadó közül a legkedvezőbb feltételeket ajánló *Baranya Aszfalt Kft.* nyerte el a munkát közel 116 mFt + Áfa értékkel, valamint összesen 5 évig tartó jótállással.

A beruházás során a *József Attila utcában* az útburkolás mellett kétoldali kerékpársáv is készült 225 fm, valamint járda épült 181 fm hosszúságban. A *Lévai utcában* útépítés és 317 fm járdaszakasz készült el, valamint a *Tó utcában* az út szilárd burkolattal való ellátása mellett 59 fm járda és buszöböl is kialakítást nyert. A leghosszabb útépítés a *Klapka utcában* valósult meg 776 fm-en. Május végén fejeződött be a két évet felölelő beruházás. A hivatalos átvétel után 2012. június 23-án, szombaton a Halmi-telepen a Klapka utcai kápolnánál vidám utcabulit rendeztek. Szlahó Csaba polgármester köszöntője mellett áldást osztott Varga Péter plébános atya.

Kitérő után – befejezés előtt a Művelődési Központ

Vecsés városközpontjának funkcióbővítő fejlesztése és rehabilitációja című (KMOP-5.2.1/B-2f-2009-0013) projekt. A projekt az Európai Unió támogatásával, az Európai Regionális Fejlesztési Alap társfinanszírozásával valósul meg.

Több éves előkészítő és pályáztatási tevékenység után a közbeszerzési eljárás a 2010. év decemberében indult. A többfordulós tárgyalás után az összességében legkedvezőbb ajánlatot adó HÉROSZ Zrt. és H-Vill Kft. (későbbiekben HÉROSZ Kft.) konzorcium nyerte el a generál-kivitelezést 717 mFt + Áfa összegért. A munkákat 2011. március 8-án kezdték meg.

Vecsés város anyagi forrásai rendelkezésre álltak, és miután uniós források tették ki a nagyobb részt, minden esély megvolt arra, hogy 2011 telére elkészül az új Művelődési Központ. Október végén azonban a Hérosz Zrt. csődeljárást kezdeményezett saját maga ellen a hatalmasra duzzadt kintlévőségei miatt, melyek gátolták őt az alvállalkozókkal szembeni teljesítésben. Ez az eljárás hamarosan felszámolási eljárásra változott.

Ezt követően szerződésbontás történt, majd elszámoltak a felek a végzett munka arányában. Az önkormányzat mindent elkövetett, hogy a folytatás egy gyors közbeszerzési eljárás után újra elindulhasson. de a hatóság tétlensége miatt hosszú várakozás következett. Végül 2012 tavaszán került kiírásra az új pályázat. 2012. augusztus 6-án 14:00-órakor a Városházán aláírta az önkormányzat a közbeszerzési eljárásban nyertes kivitelezők képviselőivel a kivitelezési munkálatok folytatásáról a szerződést. A közbeszerzési eljárás két részből állt. A kivitelezés befejezését és a színháztechnika megvalósítását a HUNÉP Capital Bau Kft., a mobil lelátó és a karzat kiépítését a Kemotechnik Kft., valamint a Vasalat Kft. nyerte el. A ház befejezésének nyertes ajánlattevő által megajánlott összege nettó 419,8 millió Ft, a mobil lelátó és karzat kivitelezésének megajánlott összege nettó 29 millió Ft.

A munka elkezdődött. Év végén megállapítható, hogy 2013 első negyedében átadásra kerülhet az új létesítmény, amely a képviselő-testület több döntése után a Bálint Ágnes Kultúrvár elnevezést kapta.

Az KMOP-5.2.1/B-2f-09-2009-0013 azonosító számú pályázat által megvalósuló rehabilitáció az egész városközpontot érinti. A projekt keretében 2011 őszére már megépült az Anna utcai játszótér, 2012 tavaszán megújult a Miklós utca, valamint az Eötvös utca egy szakasza és a Piac tér. A beruházáson belül a Fő tér egészét ***térkövezték, parkosították, valamint parkolókat alakítottak ki. A piac szeptembertől újra itt üzemel!***

József Attila utca kerékpárút — Fotó: Kolonies Csaba

Mi történt 2012-ben?

Vecsés járásközpont lett!

2012. augusztus 13-án jelent meg a Magyar Közlönyben a 218/2012. (VIII.13) Korm. rendelet a járási (fővárosi kerületi) hivatalokról, amelyben Vecsés város, mint járásszékhely szerepel, illetékességi területén Üllő, Maglód és Ecser településekkel. 2012. október 11-én sor kerülhetett a *Pest megye 18. Vecsési Járási Hivatal* kialakításáról szóló megállapodás ünnepélyes aláírására a vecsési Polgármesteri Hivatalban.

Az ünnepélyes eseményen megjelent dr. Tarnai Richárd, Pest megyei kormánymegbízott, továbbá részt vettek a Vecsési Járáshoz tartozó települések polgármesterei: Kissné Szabó Katalin (Üllő), Tabányi Pál (Maglód) és Gál Zsolt (Ecser).

A nagyobb településeken ügyintézésre a járási hivatalok részeként működő, hétfőtől péntekig 8 órától 20 óráig nyitva tartó kormányablakokban lesz lehetőség.

Országzászló a körforgalomban

Az előző év novemberében átadott körforgalom (Dózsa György út – Budai Nagy Antal út – Széchenyi István út) középpontjában helyezték el Szórádi Zsigmond szobrászművész alkotását, az Országzászló zászlórúdját körbeölelő térplasztikát. Az alkotás fölszentelése 2012. augusztus 20-án, a nemzeti ünnepünkön volt. Részlet Szlahó Csaba polgármester úr beszédéből:

„Az országzászlók a két világháború között a trianoni tragédiát, a megcsonkított ország lelki-szellemi egységét voltak hivatva jelképezni, ezért is engedték félárbocra őket. Mi is gondoltunk erre, de úgy látom, hogy a 21. században ennek a zászlónak sokkal inkább az összefogást, a nemzeti összetartozást kell hangsúlyozni, azt, amiről Szent István álma is szólt, egy olyan Magyarországról, ahol a közös hit összeköti, közösséggé formálja az ott élőket. Így a szándékaink szerint ez a nyolc méteres rúdon lobogó zászló a város kapujában, egy Isten hozott, Isten áldjon zászló lesz. Isten hozott hát minden jó szándékú embert Vecsésen!”

Önkormányzati útépítések

A VETÜSZ Kft. kivitelezésében - 100 %-ban önkormányzati finanszírozásból - elkészült négy (Gammel, Munkácsy, Tölgyfa és Bokor) utca építése. Az utcákat betonszegéllyel és mart aszfalt alappal látták el és anyagi lehetőségektől függően kapnak majd végleges burkolatot. Elkészült az aszfaltozása és átadták a rendeltetésszerű használatnak a Külső-gyáli utcát.

- Befejeződött a Falusi iskolában a tornacsarnok vészkijáratának munkálata. A 8,5 mFt-ba kerülő nagyon fontos beruházásban az elkészült két nagy kijárattal elhárultak az akadályok a tornacsarnokban megrendezhető rendezvények elől.
- A Mosolyország Óvoda mindkét épületében sikerült komoly fejlesztéseket végrehajtani.

A Kisfaludy utcában nyílászárók cseréje történt, a Tompa utcai épület pedig teljes külső és belső rekonstrukción esett át.

- A Tündérkert Óvoda régi iskolában elhelyezett csoportjai megkapták a megígért játékokat, és elkészült a kerítés is. A Petőfi iskolában a tornatermi részben a földszinti öltözők és vizesblokkok újultak meg teljesen. A Fő utca 60. szám alatt található épület - mely jelenleg a fúvószenekar próbahelyiségéül szolgál - külső renoválása, a Dózsa György út 50. szám alatt található háziorvosi rendelők vakolatjavítása és színezése is megtörtént.
- Megtörtént a Petőfi tér újraburkolása és a vízelvezetési rendszer korszerűsítése. Az ide lerakott köveket a KK Kavicsbeton Kft. kedvezményes áron gyártotta le, mivel a jövőben a referenciamunkái között kívánja bemutatni az elkészült teret. A Petőfi térről felszedett térkövek egy részét a Vashíd Andrássy-telepi oldalán, a Rudolf közben tették le. Az így kialakított parkolók szolgálják ki a közeli háziorvosi rendelőt, de a túloldali Szakorvosi Rendelőintézetet is.

VT összeállítás *Fotók: Kolonics Csaba*

Épülünk-szépülünk 2014

Dugulás elhárítás falbontás nélkül.
Víz-, gáz- és központi fűtésszerelés.
Ázások, csőtörések megszüntetése. Mosdók, wc-k, tartályok cseréje megbízhatóan, garanciával.
Tel.: 061-402 43 30 és 0620-491 50 89

ASZTALOS SZAKEMBERT KERESEK!
Nyílászárók, díszletek, bútorok gyártására önállóan, rajzról dolgozni tudó több éves szakmai gyakorlattal rendelkező komoly szakembert keresek vecsési asztalos műhelybe.
Érdeklődni: Saska István 0620 425 9097

Kalandok a vecsési szigeteken - I.

- fényképes élménybeszámoló –

Ha kalandokra vágyik az ember, nem kell külföldre utaznia, sőt még Vecsésről sem kell kilépnie, elegendő, ha felül a Vecsési Városgondnok Nonprofit Kft. begyűjtő járatára és egy napot végigcsinál a fiúkkal a szelektív szigeteken. Nagyon tanulságos és nagyon elgondolkodtató. Ha megoldható lenne, szívem szerint minden vecsésinek javasolnám, hogy egyszer az életben jöjjön el. Mivel ez lehetetlen, ezért ez a képes beszámoló próbálja meg az élményt átadni Önöknek.

Az első képen sajnos a megszokott látványt „élvezhetjük" újra. A legtöbb sziget környéke 1-2 nap alatt elszomorító állapotba kerül. Sokan sok mindent hordanak ki. Zsákokban vegyes szemét, csak úgy lerakva autó karosszéria darabok, tönkre ment bútorok, mikor mi. Az is jól látszik a képeken, hogy hozzá se lehet férni a „dobozokhoz", ahogy a cég dolgozói hívják a szelektív konténereket. Emiatt eggyel többször kell körbejárni, először muszáj összeszedni a vegyes szemetet egy külön autóval, hogy utána a szelektíven gyűjtött PET palackot és papírt különkülön be lehessen gyűjteni és az átvevő helyre vinni. Valószínűleg ez az első kör az oka a városi legendának, hogy a kukások mindent egybe borítanak, s ezért gondolják azt sokan, hogy nincs is értelme a szelektív gyűjtésnek, mert úgy is minden a lerakóra kerül. Személyesen tanúsítom, hogy ez nem így van. Ha a szelektív konténerek tartalma elég tiszta, akkor azt külön szállítja el a Városgondnok, és ebből bevétele van a városnak. Sajnos ott az előző mondat elején az a fránya „ha". Mert az is előfordul, hogy a szelektív konténerbe belenézve az látszik, hogy tele van nem oda illő dolgokkal. Ezt illusztrálja a következő kép. Ilyenkor sajnos sokak fáradozását teszik kevesek feleslegessé. Ha nagyon szennyezett a „doboz", különösen, ha szerves hulladékot (rothadó állati belsőségek, dögök) rejtenek bele, akkor nem szabad a szelektív autóba üríteni, mert a teljes szállítmányt elszennyezi, s az egész válik értéktelenné. Amikor én voltam egy hétfői kalandtúrán, akkor is előkerült 4 zsák rothadó állati valami a Lőrinci úti szigeten a PET-es konténerből. Felülről nem is látszott, a konténer súlya árulta el, hogy valami nagyon nem oda való dolog van benne. Kénytelenek voltunk telefonon odarendelni a kommunális szemetet gyűjtő autót, hogy a konténer alját ők ürítsék ki. A fiúkat illeti a dicséret, hogy legalább a konténer felső felében lévő palackokat megmentették, mert ügyesen csak félig ürítették ki a dobozt. Egy zsák így is belecsúszott, de azt sikerült sérülés nélkül kiszedni. Nem volt egyszerű, mert komoly súlya volt, elég képlékeny is volt a tartalma, így az a veszély fenyegetett, hogy kiszakad.

Mi következik mindebből?

A Városgondnok Nonprofit Kft. a miénk, vecsésieké. 100 %-ban az önkormányzat a tulajdonosa, a bevételei a várost gazdagítják, a kiadásai minket szegényítenek. Nézzük ezt meg tételesen a fent leírt tapasztalatok fényében. Hetente háromszor azzal kell kezdeni a begyűjtést, hogy külön körbe megy egy autó, és eltakarítja a szigetek köré lerakott hulladékot, s azokat az edényeket is kiüríti, amelyek túlságosan szemetesek, ezért a tartalmuk nem adható le. Hogy jobban értsük, a papírgyűjtő konténerben lévő döglött állat nem csak annak a kukának a tartalmát teszi felhasználhatatlanná, amelyikben belerakta valaki, hanem az egész autó tartalma mehetne miatta a „bányába", ha nem vesszük észre időben. Ha csak leadáskor derül ki, akkor az átvevő kártérítést kérne, s joggal. Szóval első körben összeszedtünk 2-2,5 tonna szemetet. Ezért senki nem fizetett szemétdíjat, tehát mi mindannyian fizetjük ki a közösből. Ez tehát veszteség Vecsésnek, veszteség nekünk. Minden héten háromszor, ez évi 300-350 tonna kommunális szemét. Csak a lerakási díja 6 millió Ft, s ehhez jön még az összeszedés költsége.

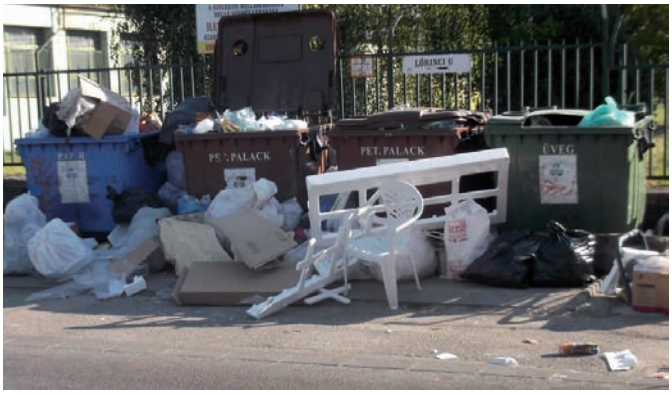

Az a nagyon elszomorító, hogy ez annak ellenére van így, hogy a többség nagyon rendesen csinálja a szelektív gyűjtést. Betartja az előírásokat, azt teszi a konténerekbe, ami oda való. A tapasztalat szerint mindössze az emberek 5-10 %-a, esetleg még kevesebb az, aki belerondít a közösbe. Ez a réteg két csoportra osztható. Az egyik csoport simán a kommunális hulladékát viszi ki a szigetekhez zsákokban és lerakja mellé. Ez sem korrekt, de ők okozzák a kisebb kárt. Ami nagyon zavaró ebben, hogy tipikusan nem a legszegényebb emberek csinálják, hanem cégek is, tehetős emberek is. Megspórolnak havi pár ezer forintot, ami nyilván nem kevés, de számukra nem okozna gondot a kifizetése sem. *Folytatjuk.*

Írás és fotók: Almássy Tamás - Vecsési Városgondnok Nonprofit Kft.

Köszönet

Júliusi számunkban jelent meg Frühwirth Mihály úr figyelemkeltő felhívása, mely szerint nyugdíj-kiegészítést igényelhetnek, azok a malenkij robotosok, akiket a Szovjetunióba hurcoltak. Ők az ott töltött évek alapján különböző összegekre jogosultak: 1-3 év között 22 500, 3-5 év között 40 000 Ft-ra tarthatnak igényt.

Többek nevében küldött egy köszönetet Mezőfi Lászlóné (szül. Krizinger Magdolna) egykori fogoly. Levelükben megköszönik azt a hathatós segítséget, amivel felhívta figyelmüket erre a lehetőségre Frühwirth úr. Felkereste őket, segített a nyomtatványokat kitölteni, ha tehette a Városházára is bevitte őket a jegyzői ellenjegyzésre, és a gyors ügyintézés után már sokan meg is kapták visszamenőlegesen a nyugdíj-kiegészítést, amit a későbbiekben havonta kapnak meg nyugdíjukkal.

VT info

A G. Ferenczy Hanna Irodalmi Kör alkotásaiból

Varjasi Béla: Bőség

Gondoltam egyet,
szedni kéne meggyet.
Oly bőven termett,
több lett, mint kellett.

Csodás a természet.
Nem kér, csak ad néked.
Elvisel sok csapást.
Önző kizsákmányolást.

Élteti az embereket.
Kiktől sosem kéregetett.
Szépségével gyönyörködtet
és osztogat sok-sok kincset.

A gonosz tönkreteszi.
Máltósággal elviseli.
Sokáig nem bírja már.
Félő, - közel a határ.

Benke Mária: Nyári elmélkedés

Elmélkedve sétálok a Balaton- parton,
tűnt idők múlását, s a víz csobogását hallom…
Megjelennek régi emlékképek,
a múlt megszépíti az egészet.

Volt ifjúságomat lázasan keresem.
Téged találtalak mindenütt Kedvesem.
A víz tükre most is fénylik, csillog,
a Nap pompázik, káprázatosan villog…

Mézédes dinnyét ettünk a strandon,
vidám embertömeg hömpölygött a parton.
Szállt a színes labda, habzott a víz,
sok kis apró emlék mélázni hív…

Megváltozott minden, mi is változunk.
Jól vagyunk azért, mégsem kárhoztunk…
Keserédes emlék hatalmába kerít,
a múló idő, mint a tó, homályba merít.

Merengve nézegetek egy strandos képet.
Mosolygok. Ez én voltam? –ilyen az élet!
A tükör is mást mutat, no de sebaj!
Az öregedés nem fáj…nem is zavar…

Az oldalt Szénási Sándor István állította össze.

Kelemen Bata Mária: Nyáron

Amikor nyárra vált a természet,
Nap aranyozza be az egészet.
Körbefonja az erdőt, a rétet,
ecset nélkül fest gyönyörű képet.

Madárdal harsan reggel az ágon,
víg koncertet adnak egész nyáron.
Hevesen izzik a lég a tájon,
zöld szoknyát lenget a szél a fákon.

Kósza szellő pengeti a hárfát,
táncoltatja a jegenyefát.
Nem sajnálja a Nap hő sugarát.
Tüzes kézzel végzi el a dolgát.

Kék tó vizének hűsítő habján,
csillogva fürdik hömpölygő fodrán:
közben elszundít s nevet az álmán.
A Hold integet egy ócska bárkán.

Napról napra így múlik el a nyár,
Megenyhül az égető napsugár.
A színes ősz a kertek alatt jár,
Varjú madár azt szajkózza: kár, kár…

Hrahovina András: Egérút

Bruce Willis:
ha az egéridőt
megszorzom
az egérsebességgel,
egérutat nyerek.

Sallay Gyula: Megszületett

Világra jött ráncos kis bőrében
Hangosan üvöltött anyja közelében
Fájdalommal szült csöppnyi pici gyermek
Egy boldog anya mellett üvöltésbe kezdett
Vajh mitől fél óh az Istenadta
Hisz a világot éppen készen kapta
Látása halvány hallása épphogy
Étkezése biztos nem fenyegeti éhkopp
Mégis üvölt rí az Istenadta
Ijedt félelmét gyorsan hírül adja
Dehogy fél csak így jelez a lélek
Ismét újra itt van kezdődik egy élet

Szénási Sándor István: Temetői nyárfák

Susogjátok el a szélben temetői nyárfák
botladozva élőknek a holtak bölcsességét,
hogy egy pillanatra se felejtsünk el csodálni
életet, éveket, amit a teremtő ránk mért.

Istenünk ős ecsetjei temetői nyárfák,
ahogy égre festitek a hajnalt, napfényt, alkonyt -
szeretteink sírjánál a fájdalom színeit
keverő, életünk emlékkép festői vagytok!

Leveleitek gyermekkezével szórjatok fényt
a létharc elől árnyékba menekült lelkekre;
alkotó embert emelje az elmúlás fölé,
mint virágot sírhanton, az alkotás öröme.

Temetői fák, éji lombkoronátok fészke
a csöndszárnyú csillag-madárrajnak, mit fölriaszt
sírkövek gránitjain csendülő hajnali fény,
és a mai feladat ránk ragaszt egy falragaszt.

Honffy Gábor: Piac

Nagypolitika- kis (helyi) politika

Augusztus 15-e és 20-a. Nagyboldogasszony Napja és Szent István király ünnepe. 1038. augusztus 15-én kérte királyunk Isten Anyja, Szűz Mária Nagyboldosasszony Anyánk, Napbaöltözött Babba Mária közbenjárást a magyar nemzet oltalmazásáért. Ezen a napon halt meg István, és 45 évvel később augusztus 20-án avatták szentté, első keresztény királyunkat. Ebből az alkalomból mindig feltámadnak a viták kereszténység és pogányság, István és Koppány, az istváni életmű témaköreiben. Az elmúlt évtizedek vitáinak annyi termékenysége volt, hogy addig szentnek gondolt dolgokról már nem esik szó, mert már nem voltak tarthatóak. Ilyen volt az, hogy pogányok voltunk. Ugyan még sok a vita a 9.-10. századi magyarság vallásáról, de azt már senki sem vitatja, hogy Gézától kezdődően – 970 utáni években - az uralkodói család már keresztény volt, így István és Koppány is. Hogy melyik utat járjuk? Bizánc vagy Róma? Ilyen kérdés a ma emberének is ismerős. Németbarátság – a következő vád. Valóban sokan voltak az udvarban, talán többen, mint kellett volna, de azért 1030-ban Bécsig veri ki a betolakodó németeket. A Szent István által ránk hagyott életmű kérdése már izgalmasabb, és bizonyosan árnyaltabb a kép, mint az eddigi felfogás. Ha Imre herceget nem éri a végzetes vadkan-tragédia (sok bajunk volt történelmünk során a vadkanokkal, és valahogyan sok királyunk halt meg nem természetes halállal…), akkor egy teljes, és mindenki számára tökéletes életmű lenne Szent István uralkodása. Ő ugyanis át akarta adni a világi hatalmat fiának, és vissza akart vonulni Isten szolgálatára. A tragédia meggátolta ebben, sőt külső-belső támadásokat kellett legyűrnie beteg lelkületével. Az kétség nélküli, hogy ő maga is úgy látta halálát érezve, hogy ezt az országot isteni erő kezébe kell adni, mert nagy szüksége lesz rá. Ami nem vitatható, az az állam- és egyházszervezés műve volt. Azért nem vitatható, mert 1920-ig, a trianoni csonkításig, ez volt a magyar közigazgatás alapja. Az egyházrendszere még tovább élt, azt II. János Pál pápa szüntette meg. Törvénykönyveit, intelmeit a világ második alkotmányának tekintik tudományos körökben.

Igaz, hogy műve fennmaradjon, ahhoz Szent László király kellett! Megkockáztatható, hogy ha ő nincs, akkor István műve elporlik, és most aligha beszélhetnénk ezeréves államiságról. Kicsit háttérbe szorul személye, pedig a magyar történelem legnagyobbjai közé tartozik. Miután István-ága kihalt, így a megvakíttatott, száműzetett Vazul-ágra várt az ország megmentése, az Árpád-ház uralkodásának folyamatossága. Szent László keresztényi nagyságát misem bizonyítja jobban, mint az, hogy mindezek dacára ő kezdeményezte István szentté avatását. Államférfiúi nagyságát egy sor cselekedete igazolja: az egyház, az állam szervezetéhez nem nyúlt hozzá, sőt tovább erősítette, és a Magyar királysághoz csatolta Horvátországot, így lett a 64 vármegyéből 72. Daliás termete, lovagi természete, kegyes és igazságos uralkodása legendák sorát termelte. Gondoljunk a tordai-hasadék keletkezésének mondájára, vagy a kunok elleni csaták mitikus alakjára. Számtalan templom freskója őrzi ezt. A legteljesebb Szent László legenda ábrázolás a Kézdivásárhely melletti Gelence parányi templomában látható. Ez a kilencszáz éves templom nem véletlenül a világörökség része, ott van a legvédettebb száz kulturális örökség között. Balogh András tanárbarátom sok vecsésinek mutatta be apró részleteit ennek a muzeális csodának. Szent László alapozta meg a magyar királyság jövőjét, itt Európa közepén. A néplélek nem véletlenül őrizte meg személyét, tiszteletét. Feljegyzik, hogy a török kiűzése idején – hatszáz évvel halála után – a magyar katonák hozzá fohászkodtak: „Szent László, segíts!” A magyar királyság területén 19 település vette fel Szent László nevét, ebből 6 Erdélyben, de van ilyen település Horvátországban, sőt Szlovéniában is.

A magyar nemzet nagy szerencséje – vagy égi patrónájának hathatós közreműködése – , hogy válságos időben mindig akadtak olyanok, akik a nemzet megerősödésén fáradoztak, a nemzeti függetlenség visszaszerzése volt a céljuk. Most augusztus 20-a előestéjén érdemes azon elgondolkodni, hogy milyen a nemzet állapota, milyen a nemzettudat? Fontos-e a nemzetté maradás kérdése? Ha igen, akkor mi lehet annak az útja?

1920, de sokkal inkább 1947 után veszélyes helyzetbe került hazánk. Nemcsak a nemzetcsonkítás miatt, sokkal inkább a ránk törő – szovjet mintájú – vörös őrület miatt. Ennek egyik lényegi eleme volt, hogy nemzetről ne beszéljünk, arról, hogy a határon túl élnek magyarok milliói, pláne szó ne essék. A nemzetköziség jegyében ne bántsuk szomszédjaink érzékenységét ismételgették, ezért mondhatta Illyés Gyula: nemzetlakókból országlakók lettünk…A rendszerváltozás idejére odajutottunk, aki kiejtette a nemzet szót, azt lehordták mindennek.

Az ébredés és az építkezés idejében vagyunk. Ma sokkal jobb a helyzet e téren, de azt is látni kell, hogy a nemzetköziség most globalizmus címszó alatt teljesen új eszközökkel, de legalább olyan fojtogató rendszert akar létrehozni, mint a korábbi elődei. Minden országban igyekeznek hídfőket kiépíteni, így van ez Magyarországon is. A köztársaság hívei sem az ezeréves történelemben gondolkodnak, számukra 1918-cal kezdődik az élet, de emlékezhetünk 2006-ra is, amikor a főváros utcáin elég volt egy alapos veréshez az, ha nemzeti lobogót fogtál a kezedben. Jellemző, hogy mindenütt liberális és baloldali erőket találunk a globalizmus hívei mögött. Azonban azt is látni kell, hogy éppen a mi károunkra létrejött országok minden erővel igyekeznek nemzetté válni. A románok éppen a „Kárpátok géniusza” alatt váltak azzá.

Reményik Sándor a kisebbségi létben pontosan látta, hogy mi kell a határon túli magyarság megmaradásához, és ennek tudatában jajdul fel: „Ne bántsátok a templomot, a templomot és az iskolát!” Persze, a többségi nemzet is tudta ezt, ezért igyekezett ezeket a jogokat, lehetőségeket csorbítani számunkra, és gőzerővel épített templomokat, iskolákat! Erre legjobb példa a román és az ukrán állapot, érdemes egy rövid kirándulást tenni odaát ilyen optikával. Maradva az ősei földjén kisebbségi sorsba taszított magyarjainknál, ahol sokkal nehezebb körülmények között is magyarok tudtak maradni, akkor a hazai állapotok javítására miért nem használjuk ezt a receptet? A mai kormány nagy érdeme, hogy éppen ezt látta meg és deklarálta: a nemzet egy, még akkor is, ha több országban él, amire gyógyszer a kettős állampolgárság lehetősége. A továbbélés másik fontos eleme a keresztény gyökerű alaptörvény, az egyházak támogatása. A harmadik az oktatás reformja, a pedagógus életpálya megvalósítása, mert csak így oldható meg, hogy a kistelepüléseken iskola, és ezzel, élet maradjon. Talán itt kereshető a polgári kormány tartós sikerének a titka is, ami az ország nemzettudatának térnyerését is igazolja. Vecsésen talán jobb a helyzet az országos átlagnál. Köszönhető ez annak, hogy még a régi rendszerben is minden gyülekezetnek épültek templomok, hála a kitartó és alkotó papjainknak. Iskolák is épültek, bővültek, ma egy korszerű, jól felszerelt oktatási rendszere van a városnak. Az óvodai neveléshez pedig az intézmények színvonala az országos elithez tartozik. Ha mindehhez azt is hozzátesszük, hogy egyházi nevelő és oktató intézményeink is vannak, akkor Vecsés jó úton jár a Reményik-recept beteljesüléséhez.

Az Orbán Balázs Erdélyi Kör – más civil szervezetekkel együtt – sokat tett és tesz a nemzeti gondolat ébrentartásáért, a kultúra és hagyományok ápolásáért. Fontos az emlékmű és az ünnepség, de az összetartozás gondolata nem valósulhat meg a személyes kapcsolatok nélkül. A nyolcvanas évektől számítva már túl vagyok a századik határon túli rövidebb-hosszabb, egyénileg vagy csoportosan tett szomszédolásnál. A csoportos utak esetén ezeket a gondolatokat járjuk körbe, és mindig megható, ha valakinél az ébredést látjuk. Csak az utolsó három tavaszi fesztiválnál Szárhegyre több mint száz embert vittünk ki, és fogadtunk ugyanennyit Vecsésen. Jóleső érzés, amikor ezekből egyéni kapcsolat alakul, oda-vissza utazásokkal. Az első alkalomnál egy kedves házaspár is vállalt gyermekek ellátását, csak aggályoskodott: hogyan fogunk velünk beszélgetni, beszélnek ők magyarul?

Ők is, mi is nagy utat tettünk meg, de sok van még előttünk.

Szalontai János

Egy vecsési kislány a Magyar Rádió Gyermekkórusában

Emlékszem, még az 1980-as években minden reggel egy Vecsés kertekaljai aprócska, iskolás kislánnyal utaztam a vonaton, aki a Magyar Rádió Gyermekkórusában énekelt. Aztán évtizedek múlva az Andrássy-telepi, Erzsébet téri római katolikus templomban találkoztunk újra egy ökumenikus alkalmon, amikor már csaknem akkora gyermekeit terelgette, mint amilyen ő volt, amikor a vonaton megismertem. A minap úgy hozta az élet, hogy egy másik vecsési, Halmi-telepi 13 éves kislánnyal beszélgettem, aki ugyancsak a Magyar Rádió Gyermekkórusába – jelenlegi nevén MR Gyermekkórusba - jár énekelni. Ő így beszélt magáról, családjáról:

- Édesapám kamionos, és járja Európa országait. Életünk nagy részét így Édesanyámmal töltjük, aki pénzügyi területen dolgozik. A zene szeretete mindig benne volt a családunkban, azonban kiugró zenei tehetség nem volt a felmenőim között. Mivel az egyik ágon zalai-hevesi, a másik ágon gombai református felmenőkkel rendelkezünk, kezdetben a tiszta forrás révén a népdalok közelebb álltak hozzám. Van egy nővérem, Balázs Dorottya Szilvia, aki szintén tagja volt a Gyermekkórusnak. A minap tett konfirmációs vizsgát 20 másik vecsési és erdélyi református fiatallal és felnőttel együtt. Zeneileg is tehetséges, a génjeiben sokat kapott Istentől a zene iránt, és felvételt nyert a Bartók Béla Zeneművészeti Szakközépiskola hegedű, majd szolfézs szakára, ahol a tanárai nagy reményeket fűznek hozzá. Ő gyakran kíséri hegedűvel a Vecsési Zeneiskola igazgatójának orgonajátékát a vecsési református templomban. Bizonyára neki is szerepe volt abban, hogy én is érdeklődtem a zenetanulás iránt. 6 évesen engem is felvettek a Rádió Gyermekkórusába, és én is a Marczibányi téri Kodály Zoltán Ének-zenei Általános Iskola, Gimnázium és Zeneiskola tanulója lettem. A kórus tagjainak kötelező ebbe az iskolába járni. Erre azért van szükség, mert a tanórák, a kóruspróbák és a kötelező hangszertanulás így egy épületen belül lehetséges. Az iskolánk ebben az évben ünnepli alapításának 60. évfordulóját, amelyre a Zeneakadémián jubileumi hangversennyel emlékeztünk – mondta Balázs Sarolta Luca.

A fellépésekre sokat próbálnak, gyakorolnak. Előfordul, hogy a szereplő keretbe nem fér bele a teljes kórus. Ilyenkor a karvezetők: dr. Matos Lászlónak és Kabdebó Sándor válogatja ki a szereplőket. A vecsési kislány, amióta a nagykórus tagja, minden szereplésen ott volt.

- A Gyermekkórus valósággal megváltoztatta az életemet, mert csodálatos zenei és társasági élményeket kaptam ebben a közösségben. A kórussal komolyzenei darabokat és népdalfeldolgozásokat is éneklünk, ami lélekmelengető számomra. Jártunk már az MR Gyermekkórussal a Felvidéken és Erdélyben is, ahol óriási sikert arattunk a csíksomlyói Nagyboldogasszony Kegytemplomban. Felléptünk már a Mátyás-templomban a Zeneakadémián a Művészetek Palotájában, a Magyar Rádió Márványtermében. A Papp László Budapest Sportarénában énekeltünk a Ghymes 30 Újévi Jótékonysági koncerten, ahol sikert arattunk. Több rádiófelvételen vettünk már részt, ami beépült a Magyar Rádió műsoraiba és hangtárába. Bár az iskola és a fellépések nagy terheléssel járnak, én mégis nagy alázattal és Isten iránti hálával viselem ezt. Reggel fél hétkor indulok Vecsésről és általában este hat körül érek haza, vagy még később. Ennek ellenére négyes-ötös az átlagom. A zenetanulás és a kórus megtanított arra, hogy az időmet be tudjam osztani. A kutyámra is kell időt fordítanom, mert különben megsértődik. Igyekszem, hogy közben a tanulmányi eredményeim se romoljanak és anyunak is tudjak segíteni. Mivel a nővérem most konfirmált, és én jövőre fogok konfirmációs vizsgát tenni a gyülekezet előtt, a vecsési református fiatalokkal május végén részt vettem Cegléden Dömötör Norbert lelkipásztor és felesége Molnár Krisztina által tartott ifjúsági táborban is, ami jól sikerült. Minden zenei irányzatot szeretek a rockzenétől a komolyzenéig. 6 éve tanulok furulyázni, szívesen játszom Telemann és Loeillet darabjait – mondta Sarolta Luca, majd így folytatta:

- Nagy örömömre szolgált, hogy az idén a VI. „Együtt muzsikálunk" tanár-diák kamarazenei találkozón a furulyatanáraimmal: Stadler Vilmossal, Kecskeméti Lászlóval és öt diáktársammal együtt léphettem fel, s kiemelt első helyet és aranyérmet nyertem. Ez nagy lendületet adott, de nem bízom el magam. Szívesen zenélek és énekelek, de nem a zenei pályán képzelem el az életemet. Gimnáziumba fogok jelentkezni, s az érettségi után valamilyen diplomát szeretnék szerezni és meghálálni a szüleimnek, tanáraimnak, lelkészünknek és feleségének azt a sok-sok törődést és fáradtságot, amivel lelki és zenei fejlődésemet segítették – mondta végül Balázs Sarolta Luca, az MR Gyermekkórus vecsési tagja.

Orosz Károly

Akire büszkék vagyunk - a Vecsési Halmi Telepi Általános iskolában

Versenyeken elért eredmények:

1.a - **Olajos Adrienn** - Városi rajzverseny I. helyezett
2.a. - **Vetró Benedek**- Városi szavalóverseny III. hely
2.b. - **Bíró Kata**- Városi szavalóverseny II. hely
3.a. - **Kelemen Kitti** - Megyei Zöldbéka Verseny VII. helyezés
- **Takács Zsuzsanna** - Megyei Szövegmanó Verseny VIII. helyezés
- **Zinovjev Heléna** - Megyei Szövegmanó Verseny VIII. helyezés
- **Molnár Milán** - Lóti-futi I. helyezés
4.a. - **Katona Gergely**- Megyei Zöldbéka Verseny IX. helyezés
- **Dányi Luca**- Városi komplex tanulmányi verseny II. helyezés
4.b. - **Cseszlai Marietta:** Lóti-futi II. helyezés, Megyei komplex tanulmányi verseny I. helyezés, Szólánc (megyei) VI. helyezés, városi atlétika 800m III. helyezés
- **Tóth Bettina**- Méhecske (megyei) VI. helyezés
- **Bánkuti Ákos**- Városi szavalóverseny III. helyezés
5.a - **Fagyal Nikoletta:** városi vers- és prózamondó verseny 2. helyezés
- **Jánosa Fanni:** Szólánc megyei nyelvtan, helyesírás verseny 5. helyezés, Arany János országos nyelvtan verseny 8. helyezés
- **Kállai Zsanett:** Pest megyei angol nyelvű vers- és prózamondó verseny 3. helyezés
5.b - **Erdei Zoltán:** Pest megyei angol nyelvű vers- és prózamondó verseny 3. helyezés
- **Katona Alexandra:** városi rajzverseny 1. helyezés, Titok angol nyelvű országos verseny 7. helyezés
- **Vetró Bernadett:** városi vers- és prózamondó verseny 3. helyezés, Pest megyei angol nyelvű vers- és prózamondó verseny 2. helyezés, Kazinczy Ferencről elnevezett szépkiejtési verseny területi forduló 3. helyezés
7.a - **Gallen Gábor:** városi vers- és prózamondó verseny 1. helyezés
8.a - **Somogyvári Antónia:** városi vers- és prózamondó verseny 1. helyezés, és a vándorkupa elnyerése

VT info

A repülőtér fejlesztése mindenekelőtt a közlekedés kialakításán múlik

Vecsés Város Önkormányzata immár második éve együttműködik a Budapest XVIII. kerület Pestszentlőrinc és Pestszentimre Önkormányzattal az airLED európai uniós projekten, mely, mint ismeretes a repülőtér környezetének a gazdasági fejlesztésével foglalkozik. A projekt keretében egy regionális gazdasági stratégiai terv kerül kidolgozásra, mely összefoglalja azokat a kiemelt tényezőket, mely lehetővé teszik a repülőteret övező térségen belül egy kiemelt gazdasági egység, az ún. „Airport City" létrehozását. *(Az Airport City modell azon alapul, hogy ma már a repülőterek jóval több szolgáltatással bírnak, mint egyszerű közlekedési csomópontok és beépítik tevékenységükbe a nem repüléssel kapcsolatos kereskedelmi és egyéb szolgáltatásokat és bevételi forrásokat).*

Az átfogó airLED gazdasági stratégia kidolgozásánál figyelembe vettük a külföldi és hazai, így természetesen a vecsési gazdasági szakemberek véleményét is, akik idén júniusban az airLED szakértői fórum keretében a Hotel Stációban szervezett konferencián, kerekasztal beszélgetés, ill. kérdőíves formában kifejthették a repülőtér és környezetének fejlesztésével kapcsolatos véleményüket.

Néhány gondolat az airLED konferencián elhangzott a repülőtérrel kapcsolatos visszajelzésekről:

A résztvevők a repülőtér szolgáltatási tevékenységei közül a gyors elérhetőséget tartották a legfontosabbnak. Átfogóan fogalmazva, ennek érdekében a repülőtérre ill. onnan Budapestre való közlekedési lehetőségeket szükséges mielőbb megváltoztatni. Ilyen például a repülőtéri útvonal korszerű kiépítése, és más közlekedési (vonat, busz, egyéb) rendszerek kialakítása, hogy a Liszt Ferenc repülőtér minél gyorsabban és többféle útvonalon is elérhető legyen.

A résztvevők véleménye szerint a repülőtér bővítését is a hatékonyabb közlekedési kapcsolatok kialakításával tudnák elképzelni. Mindannyian egyetértettek az Airport City strukturális megvalósításával az hiányzó infrastrukturális fejlesztések érdekében. A kérdőívben megadott választási lehetőségeken túl a jogi környezet javítását is igen fontosnak ítélték meg.

A résztvevők szerint a legrosszabb szolgáltatás, amelyet már tegnap fejleszteni kellene a repülőtéren, az a parkolási lehetőség, azaz hosszabb időtartamot kellene biztosítani az utasok, a gépjárművek, valamint a taxik ki- és beszállásaira.

Ebből következik, hogy nem csupán új közlekedési lehetőségekre van szükség, hanem a már meglévő szolgáltatásokat is jelentős mértékben átgondolni és fejleszteni kellene.

A konferencián megjelentek szerint a turizmus, illetve a repülőtéri területi előnyök kereskedelmi, ipari és logisztikai kihasználása, illetve a kultúra lehetne a legjobb módja annak, hogy a repülőtér és térségének a kialakítása vonzóbb legyen a térség üzleti forgalma számára.

Olyan távlatokban fenntartható feltételeket kell kialakítani, hogy azok kedvezőek legyenek a befektetések számára, továbbá olyan fejlesztéseket kell végrehajtani, melyek a turizmus és a kulturális beruházások fejlődésére is pozitív hatással legyenek.

Nagy figyelmet kell fordítani továbbá a környezetvédelemre és a fenntartható energiák alkalmazására is.

Az airLED projekt zárókonferenciájára 2014. szeptember 23-án a Liszt Ferenc repülőtér II. terminál főépületében kerül sor.

Írás és fotó: Práczki Péter

Akire büszkék vagyunk - a Vecsési Andrássy Gyula Általános Iskolában

Városi Alsós Magyar Verseny
Balogh Eszter 4. b. 1. helyezés, *felkészítő tanító: Deme Istvánné*
Czalbert-Halasi Nikolett 4.a 3. helyezés,
felkészítő tanító: Dudás Laura
Városi Alsós Matematika Verseny
Juhász Kristóf 4.b 1. helyezés**,** *felkészítő tanító: Deme Istvánné*

Rajzverseny - *Vecsési Kiállító terem*
Kósa Lili 7. b. 1. helyezés, **Bihal Panna 3.b** 3. helyezés
Különdíjasok: ***Czalbert-Halasi Nikolett 4.a, Bihal Sára 7.a, Titz Olívia 8.b, Kovács Dóra 5.a, Ormándi Lilla 7.b, Kányi Vikica 6.b, Somosközi Dóra 2.b, Fényi Anna 1.c, Balatincz Boglárka 4.b, Kiss Rebeka 8.a***
Felkészítő tanárok: Raszlerné Szabó Etelka, Dudás Laura, Dominek Tünde, Zumpf Anikó, Deme Istvánné, Udvaros Gyula

Városi Magyar Verseny
Összetettben: 1. helyezés.
Egyéniben: **Fehér Dóra Eszter 8.b** 3. helyezés,
felkészítő tanár: Veszprémi Klára
Városi Matematika verseny
Összetettben: 3 helyezés, *felkészítő tanár: Stiller Judit*

Városi Vers- és Prózamondó Verseny
Az elvihető 8 első helyből négyet, a 4 legjobbnak járó kupából hármat szereztünk meg!
Preg Dorina 2.a: 1-2. o. – próza: 1. helyezés + kupa.
Felkészítő tanár: Steigerwald Lajosné.
Weiszháb Nóra 1.b: 1-2. o. – vers: 1. helyezés + kupa.
Felkészítő tanár: Timár Judit.
Simon Eszter 3.a: 3-4. o. – próza: 1. helyezés.
Felkészítő tanár: Kovácsné Gyetvai Györgyi
Kányi Viktória 6.b: 5-6. o. – próza: 1. helyezés + kupa**.**
Felkészítő tanár: Kiss Gábor.
Kányi Nikolett 8.b: 7-8. o. – próza: 3. helyezés.
Felkészítő tanár: Kiss Gábor
Pongó Nikolett 7.a: 7-8. o. – vers: 3. helyezés.
Felkészítő tanár: Veszprémi Klára

TEKI-TOTÓ Országos Matematika Tanulmányi Verseny
Czeglédi Zsigmond 1.b, Tóth Maja 2.a, Papp Marcell 2.b arany fokozatot, **Mészáros Bence 3.a** ezüst fokozatot ért el.

VT info

Készüljünk a 700 éves Vecsés megünneplésére!

2010 decemberében, az újratelepítés ünneplésére készülve vetődött fel, hogy 2018-ban ünnepelheti Vecsés fennállásának 700. évfordulóját. Vecsés neve ugyanis 1318-ban fordult elő okleveles említésben. 1996-ban Kertekalján az ásatások során előkerült Vecsés középkori templomának az alapja, valamint körülötte, a hajdani cinteremnek nevezett területen 9 sír. Soha nem felejtem el, amikor Tari Edit, a feltárást vezető régész így kiáltott fel: ”Megtaláltuk Vecsés középkori templomának alapját” Mint az már előző cikkeimben is írtam, sikerült azt is megtudni, hogy a templom a Mindenszentek titulusát viselte. A régésznővel történt beszélgetés során elhangzott a következő: az lehet, hogy Vecsés első okleveles említése 1318-as keltezésű, de attól sokkal régebbi a település. Általában peres ügyek során kerültek a nevek az oklevelekre. A régészeti feltárások során bizonyságot nyert, hogy a hajdani templomtól a mai Zrínyi utca felőli részen helyezkedhetett el a település. A régészeti térképen a templom kiemelkedő dombocskán helyezkedett el, ami lehetett természetes, de összehordott is. Ami Halomegyháza templomát illeti, az Vecséstől délre, a Vasadi főcsatornától mintegy 500 méterre egy 121 méteresnek jelölt kiemelkedésen (térképen jelölve) foglalt helyt. Mind a két területen találtak Árpád-kori töredékeket. A II. József korabeli katonai felméréseken még szerepel Vecsés elhagyott temploma „pusztatemplom” jelöléssel. Azóta mintegy 220 - 230 év telt el, s a templom pusztult, egyre pusztult, napjainkban alapjának egy kis részét sikerült feltárni. 1996-ban szó volt róla, hogy a területet az önkormányzat megveszi, és emlékpark került volna kialakításra. A terület árát egyre emelte a tulajdonos és a tervből nem lett semmi. Egyik ismerősöm keresztet szeretett volna felállíttatni a templom helyén. Mondtam neki, semmi nem lesz belőle. Hitetlenkedett, nem hitte el. A kereszt elkészült, de nem a neki szánt helyre került, hanem az Erzsébet kápolna kertjében került felállításra. Mikor rákérdeztem miért nem az elgondolt helyre került, az mondta: igaza volt tanár úr, oda nem lehetett felállítani. Pedig milyen jól mutatott volna egy kis park közepén a kereszt, amely múltunkra emlékeztetett volna. Idegenforgalmi látványosság is lehetett volna. Sajnos mind addig, amíg úgy vélekednek egyesek, hogy és idézem a szöveget „igen van ott néhány kő” nem is lesz semmi. Talán majd utódaink másképpen fognak gondolkodni! Magáról a templomról Dr. Tari Edit régész készített egy rekonstruált rajzot, ami megtalálható a Vecsési Kalendáriumban, s a rajz mellé írt kísérő, magyarázó szöveget is. Úgy gondolom, senki nem vonhatja kétségbe Vecsés középkori létezését. Jöhet bárki ilyen-olyan szöveggel, hogy de elnéptelenedett. Üllő település is egy időre elnéptelenedett, ennek ellenére megünnepelték fennállásuk több száz éves évfordulóját. Csak rajtunk vecsésieken, és néhány, valóban lokálpatrióta egyénen múlik a dolog.

Nagyon szép és felemelő volt az újratelepítés 225. évfordulójára írt a „Fal nem épül ember” nélkül című rockopera színpadra állítása, szervezése, bemutatása. Megmutattuk mi vecsésiek, hogy egy nemes cél érdekében össze tudunk fogni, együtt tudunk dolgozni. Hozta mindenki a maga tégláját, amiből a Vecsés házat felépítettük. Nem az számít ki mikor költözött Vecsésre, milyen nemzetiségű, mennyi ideje lakik Vecsésen, hanem az, mennyire veszi ki részét abból a munkából, amit Vecsés felvirágoztatása érdekében végzünk. Magyarán nincs előjoga senkinek. Itt él, ennek a településnek a lakója.

Szép évforduló a 225 év, méltóképpen meg is ünnepeltük, s ez így van rendjén. Eleink is megünnepelték a 150. 175., és a 200. évfordulót. Most egy nagyobb évforduló megünneplésére készülhetünk, melynek dátuma 2018. Milyen szép lenne összekapcsolni a 700 éves évfordulót június 14-ével! Emlékezhetnénk középkori eleinkre, és az újratelepítés nehéz időszakára. Egyet azonban le kell szögezni: senki nem hivatkozhat különböző előjogokra. A 225 éves évforduló megünneplése sikeresnek mondható, az is volt. Ennek ellenére voltak negatív visszhangok, de ez természetes is. Nem ezek, hanem a pozitív hangok voltak többségben. Megünnepeltük egy rockopera megírásával, színrevitelével, s az anyag könyv formájában is megjelent. Tehát eleinkhez hasonlóan könyv megjelentetésével is tisztelegtünk a jeles évfordulónak. A közelgő 700-adik évfordulóra való készülődést már napjainkban el kell kezdeni, hogy 2018-ra minden elkészüljön. Dicsekvés nélkül írhatom le, én elkezdtem a munkát. Ehhez nagy segítséget adott Dr. Tari Edit könyve, a Vecsési Kalendárium, a rendelkezésemre álló CD, a lelőhelyeket tartalmazó anyag, valamint a régésznő által adott útmutatás. Ezek alapján elkészítettem a hajdani vecsési Mindenszentek templomának arányos nagyságú makettjét egy 50 X 85 cm-es táblán.

Külsőleg a régésznő által papírra vetett rekonstruált rajzra hasonlít, de a belsejét korabeli templomokból vett képek alapján rendeztem be padokkal, asztalokkal, feszülettel és néhány képpel. Maga a makett egy 16 darabból álló sorozat, a MINI VECSÉS 3. darabja. A teljes sorozat a 700. évfordulóra fog elkészülni. Feltéve, ha fönt is úgy akarják! Hazánk több településén - Kisbéren, Szarvason - felépítették a Mini Magyarországot, én elkészítem az említett sorozatot. Ez persze egy ilyen jeles évfordulóhoz kevés, de a semminél több. Fogjunk össze, mint tettük azt a 225 éves évforduló kapcsán! Így adózhatunk eleinknek, és példát mutathatunk utódainknak.

Gál István

Vágja ki, legyen mindig Önnél!
Horváth Frigyes
fogtechnikus mester
Tel.: +36-20-560-5305
KOMPLEX DENTALTECHNIK Kft.
Fogtechnikai Labor
I. sz. labor:
Gyál, Vak Bottyán u. 35.
II. sz. labor:
1184 Bp., Szent Lőrinc sétány 4.
FOGTECHNIKA
MEGVÁRHATÓ FOGSORJAVÍTÁSOK • ALÁBÉLELÉS
KIVEHETŐ FOGSOROK • PORCELÁN HIDAK

Könyvelés-bérszámfejtés!
Teljes körű ügyviteli szolgáltatások,
APEH ügyintézéssel.
Tel.: 06 20 9928 885
www.peszika.hu

Akire büszkék vagyunk - a Grassalkovich Antal Német Nemzetiségi és Kétnyelvű Általános Iskolában

Iskolánk 2012-ben ***Grassalkovich-díjat*** alapított, melyet a nevelőtestület döntése alapján **Maár Dorina Alexandra** kapott, a 8 év alatt tanúsított kitűnő tanulmányi eredményéért és közösségi munkájáért.

Zrínyi Ilona Országos Matematika Verseny

Megyei fordulóján a legjobb helyezést **Pálfi Bence 6.b** osztályos tanulónk érte el, aki jutalmát a megyei eredményhirdetésen vehette át. Ugyanitt szép eredményt ért el **Varga Fanni 4.b** osztályos tanulónk is.

Varga Tamás Országos Matematika Verseny

Filipszki Gábor 7.a osztályos tanuló a megyei fordulóban eredményesen szerepelt. *Felkészítő tanárai: Dutkayné D. Ágnes és Massza Magdolna*

Herman Ottó Országos Biológia Verseny

A megyei fordulóján **Abonyi Dóra és Maár Dorina 8.** osztályos tanulók eredményesen képviselték iskolánkat és városunkat. *Felkészítő tanáruk: Csúziné Németh Judit*

Városi Matematika Verseny

Kovács Kornél 8.o 1. helyezést, **Maár Dorina 8.o** 2. helyezést ért el. Csapattagok voltak: Dobrovitz András és Abonyi Dóra. *Felkészítő: Dutkayné D. Ágnes*

Városi Magyar Verseny

Abonyi Dóra 8.a 2. helyezés, *felkészítő: Erdélyiné Cs. Németh Orsolya*

Alsós tanulmányi verseny:

magyar nyelv és irodalom: **Varga Fanni 4. b** 3. helyezett, *felkészítők: Gáborné Bárány Ágnes, Fentorné Mák Klára*

matematika: **Reményi Péter 4. b** 2., **Varga Fanni 4. b** 3. helyezett, *felkészítők: Gáborné Bárány Ágnes, Fentorné Mák Klára, Mongerné Zsolnai Zsuzsanna*

Városi vers- és prózamondó verseny:

Barabás Dániel 4.a 2. helyezett, *felkészítő: Fentorné Mák Klára*
Pekár Zoltán 4.b 3. helyezett, *felkészítő: Gáborné Bárány Ágnes*
Zsolnai Szonja 5.b különdíj, *felkészítő: Polovics Éva*
Vághy Péter 6.b 3. hely, **Hegedűs Emília 7.b** különdíj, **Zeke Dávid 7.b** különdíj, *felkészítő: Erdélyiné Cs. Németh Orsolya*

Német nyelv – versenyek, eredmények

Isaszegen, az országos szintű német levelezős tanulmányi versenyen vettek részt az 5., 6., 7. évfolyam tanulói.
Bruder Dávid - 3. helyezés, *Felkészítő: Konda Orsolya*
Ablonczy László különdíjban részesült.
Felkészítő: Lahocsinszki Nóra

Az Észak-Magyarországi Német Önkormányzatok Szövetsége /ÉMNÖSZ/ által szervezett megyei szintű ének versenyen – Biatorbágyon – négy kategóriában indultak iskolánk tanulói:
Kiscsoportos kánon kategóriában, a 3-4. osztályos korcsoportban ARANY MINŐSÍTÉST ért el iskolánk kiskórusa: **Bodnár Fanni, Fazekas Fanni, Pámer Vince, Gubis Georgina, Székhelyi Lili, Rózsahegyi Dorka, Lábas Nikolett, Ondrik Veronika.** *Felkészítő: Molnár Orsolya.*
Kétszólamú ének kategóriában a felső tagozatos, kiscsoportos kórusunk EZÜST MINŐSÍTÉST kapott: **Décsei Dorina, Hámor Dominika, Keserű Nadin, Lestyán Melinda, Szilágyi Éva, Rajnai Lili, Hegedűs Emília.** *Felkészítő: Fazekasné Gombár Mónika.*
Kétszólamú kórus kategóriában együtt indult az alsó és a felső tagozat énekkara, és EZÜST MINŐSÍTÉST kaptak: **Bodnár Fanni, Fazekas Fanni, Gubis Georgina, Pámer Vince, Székhelyi Lili, Rózsahegyi Dorka, Lábas Nikolett, Gliba Boglárka, Polyák Petra, Hadamcsik Emese, Ondrik Veronika, Varga Fanni** – az alsó tagozat 3-4. osztályos tanulói és **Décsei Dorina, Hámor Dominika, Keserű Nadin, Lestyán Melinda, Szilágyi Éva, Rajnai Lili, Hegedűs Emília, Károlyi Kata** – a felső tagozat diákjai. *Felkészítő: Fazekasné Gombár Mónika.*
Tájszólásban előadott népdal kategóriában az egyéni versenyzők között **Fazekas Fanni 3. b** osztályos tanuló ARANY MINŐSÍTÉST kapott.

Iskolánk több éve szervezi az ÉMNÖSZ által, a német nemzetiségi iskolák számára meghirdetett, német vers- és prózamondó verseny körzeti fordulóját. A különböző korcsoportokból iskolánk 11 tanulója jutott győztesként a megyei szavalóversenyre: **Kári Hanna** 1a, **Varga Tamás** 2.c, **Frühwirth Ádám** 3.a, **Székhelyi Lili** 3.b, **Kopó Alexandra** 3.b, **Pekár János** 3.b, **Fazekas Fanni** 3.b, **Bárány Hanna** 4.a, **Vékey Luca** 5.b, **Lestyán Melinda** 6.a, **Ablonczy László** 7.b
Felkészítő nevelők: Feketéné Kovács Viktória, Molnár Orsolya, Virrasztó Gyöngyi, Fazekasné Gombár Mónika, Magyarné Kárpáti Erzsébet
Külön gratulálunk **Fazekas Fanni** 3. b és **Ablonczy László** 7. b osztályos tanulóknak, akik a megyei versenyen elért 5. helyezésükkel képviselhették iskolánkat az országos német nemzetiségi szavaló versenyen. *Felkészítő: Fazekasné Gombár Mónika.*

A Pest Megyei Kormányhivatal Oktatási Főosztálya rajzpályázatán „Az én iskolám" címmel három csapatunk különdíjas lett.

Csányi Barbara és Kállai Szonja 2.b - *Fényes Zöld Gyémántok csapata*
Barabás Dániel, Juhász Ferenc, März Richárd, Veres Máté 4.a - *Gombfesték csapata*
Benik Bálint, Romhányi Levente, Kovács Domonkos 5.a - *Loripops csapata*

Akire büszkék vagyunk - a Petőfi Sándor Római Katolikus Német Nemzetiségi Általános Iskola és Gimnáziumban

1.a
Gáspár Adrián: Lóti-futi 3. hely (2006)
Balogh Álmos: Lóti-futi 3. hely (2007)
Papírgyűjtés: ősszel 2. hely, tavasszal 2. hely. Föld napi plakátkészítés: 1. hely
1.b
Uri Anita: rajzpályázatok 1. és 2. hely, városi vers-és prózamondó verseny 2. hely
2.a
Chlepkó Zsófia: „Az én iskolám" rajzpályázatán művészeti különdíj, Lóti-futi 2. hely
Rapcsok Boglárka: Városi rajzverseny 2. hely
Fekete Lorina: Lóti-futi 3. hely
Matasdi Panna: Lóti-futi 6. hely
Berényi Erik: Lóti-futi 6. hely
Az ÉMNÖSZ szervezésében a Grassalkovich Antal Német Nemzetiségi és Kétnyelvű Általános Iskolában kiválóan szerepelt az osztály tánccsoportja a Klatschmohn.
folytatás a 17. oldalon

Akire büszkék vagyunk - a Petőfi Sándor Római Katolikus Német Nemzetiségi Általános Iskola és Gimnáziumban

– folytatás a 16. oldalról

2.b
Illés Máté: német vers- és prózamondó versenyen bejutott az országos döntőbe
Juhász Adél és Szieber Krisztina: Német Nemzetiségi Regionális Énekversenyen ezüst minősítés
Az osztály a Káposztafeszt főzőversenyén 3. helyezést érte el, valamint szerepelt a március 15-ei városi ünnepségen.
3.a
Ihász Imre: Lóti-futi 6. hely
Falusi János: Lóti-futi 5. hely
Ács Péter: LOGO számítástechnikai verseny iskolai forduló 3. hely
3.b
Brünner Péter: Zöldbéka levelezős verseny, megyei döntő 2. hely
Kovács Gergely: Zöldbéka levelezős verseny, megyei döntő 6. hely
Brünner Norbert: „Az én iskolám” rajzpályázatán különdíj
Őszi Zsombor: Lóti-futi 2. hely
Kocsis Gergely: Lóti-futi 3. hely
Az iskolai papírgyűjtésen ősszel és tavasszal is 1. hely.
4.a
Pesti Bence: Monoron a megyei Komplex tanulmányi versenyen 3. hely
Torma Ákos: Zöldbéka levelezős verseny, megyei döntő 3. hely
4.b
Záhonyi Bori: Zöldbéka levelezős verseny, megyei döntő 3. hely
Monoron a megyei Komplex tanulmányi versenyen 8. hely
Záhonyi Anna: német szavalóverseny országos döntő 13. hely
Pesti-Geiger Viktor: Bendegúz tudásbajnokság megyei döntő, környezetismeret 2. hely, nyelvtan 3. hely, szövegértés 8. hely
5.a
Károly Regina: Kazinczy szépkiejtési verseny 2. hely
Fazekas Ákos: Bendegúz versenyen tovább jutott
Káposztás Lilla: Meseíró verseny 1. hely
Fazekas Ákos: Megyei nyelvész verseny
Werner Denis, Fazekas Ákos, Ruscsák Dávid, Varga Regina, Károly Regina, Molnár Anna sportban jeleskedtek.
5. b
Mezőfi Babett: Dugonics András helyi matematika verseny 1. hely, Kazinczy szépkiejtési verseny 3. hely
6.a
Papp Csaba: LOGO országos informatikai verseny 10. hely, Orchidea matematika és Bolyai csapatverseny részvétel
Kovács Péter: Városi vers- és prózamondó verseny 2. hely, Orchidea matematika és Bolyai csapatverseny részvétel
Dienes Alexandra: LOGO informatikai verseny megyei részvétel, Orchidea matematika verseny részvétel
Imreh Kíra: német vers-és prózamondó verseny városi részvétel
Tóth Noémi: Nemzetközi Diákolimpia, úszás 6. hely
Forgó Fanni: MLTSZ Magyar Bajnokság, tánc 3. hely
Teravágimov Vince: Úszás 6. hely
6.b
Gőz Anett: Orchidea matematika iskolai verseny 1. hely
Sztyehlik Anna: Városi vers- és prózamondó verseny 1. hely
Végh Nóra: Bejutott a megyei vers-és prózamondó versenybe, Kazinczy szépkiejtési verseny iskolai 1. hely és városi 2. hely, Bendegúz levelezős versenyen több tantárgyból aranyminősítés
7.a
Molnár Ágoston: Lóti-futi 3. hely
Matasdi Fanni: Városi német szavalóverseny Mundart kategória 1. hely, Városi vers-és prózamondó verseny 2. hely, „Regősök húrján” országos válogató szavalóverseny 3. hely, Országos szavalóverseny 4. hely
Pintér Cserne: Városi vers és prózamondó verseny 2. hely
Pusztai Ádám: Lakatlan sziget rajzverseny 3. hely
7.b
Kállai Fanni: Városi tanulmányi verseny, magyar 3. hely
Petrovics Eszter: Kazinczy szépkiejtési verseny városi 3. hely, „Regősök húrján” országos válogató szavalóverseny 2. hely
Béky Dominik: városi atlétika verseny 1. hely
Halgas Anna és Kovács Evelin: Hevesy György országos kémia verseny megyei fordulójába bejutott.
8.a
Ujvári Márton: Városi tanulmányi verseny matematika 3. hely
Deschelák Barnabás és Ujvári Márton: Hevesy György országos kémia verseny megyei fordulójába bejutott.
Baranyi Ádám, Deschelák Barnabás, Seres Tamás és Ujvári Márton a Lego robotverseny budapesti fordulóján csapatban 2. lett.
8.b
Kaszás-Tóth Szintia: Városi tanulmányi verseny magyar 1. hely

11.ny
Somogyi Eszter: megyei rajzverseny 2. hely
Falvai Katalin: Kazinczy szépkiejtési verseny 2. hely
11.o
Czeilinger Dorina: „Tervezz mozaikot” rajzverseny 2. hely
13. ny
Szaniszló Petra: Kazinczy szépkiejtési verseny 1. hely
Móricz Eszter: Kazinczy szépkiejtési verseny 3. hely

Biatorbágyi Német Nemzetiségi Énekversenyen ezüstminősítést kapott iskolánk kórusa:
Gőz Anett, Gőz Nóra, Nagy Blanka, Nagy Tamara, Nagy Vanessza, Palkovics Vivien, Végh Nóra 6. b és Nagy Tamara 8.a

Nemzetiségi hon-és népismereti vetélkedő 1. hely: ***Ferencz Nikolett, Ujvári Márton 8.a, Nagy Regina, Gábos Sándor, Simó Norbert Stark Dániel 8.b***

A megyei OKTV fordulóba jutottak informatika versenyen ***Szakos Edit 10.o, Tóth Sára 10.ny és Gál Kristóf 10.ny***

Lángész kerestetik MOL verseny, kiskörzeti 3. hely, országos 11. hely: ***Nagy Melinda, Gábos Sándor, Stark Dániel 8.b***

VT info

Gólyahír

Áldott állapot után napvilágra érkeztem!
Nagy örömmel tudatom, hogy szüleim: **Szalontai Ildikó** és **Ballai Attila**, valamint nagyszüleim boldogságára **2014. július 31-én megszülettem**.
Puszi mindenkinek: **Ballai Dániel**

Harmónia
UV- mentes Barnulás. akár 10 perc alatt!
SZÉPSÉGSZALON

Abonyiné Bátonyi Erzsébet mesterfodrász, hajgyógyász **0630/68-55-808**
Vennes Szandra fodrász **0630/ 425-1081**
Abonyi Bettina kozmetikus, sminkszakértő
/smink fotózáshoz esküvőre különleges alkalmakra/
fülbelövés, UV mentes barnítás **0620/53-53-53-0**
Szőkéné Herczeg Veronika gyógypedikür, www.pedikurvecses.hu **0630/84-20-424**
FLABÉLOS testvibrációs tréningpad
2220 Vecsés, Fő út 32. Tel.:0629-351-319
www.szepsegszalonvecses.hu harmonia@gmail.hu

Aki ad magára és a mosolyára, hozzánk jár!
Fogfehérítés ZOOM 2 lámpával,
és fogékszer felrakása.

Foggal-Örömmel DI. Bt.
Dr. Mérth Gizella fogszakorvos

Rendelés: Vecsés Telepi út. 68. – Szakrendelő
Telefon: 29 – 551 471 és 06-20 – 467 5937
Hétfő és szerda: 14.00 – 19.30,
Kedd, csüt., pé.: 8.00 – 14.00

Email: drmerth@freemail.hu
www.foggal-orommel.hu

VÍZ-, GÁZ-, FŰTÉSSZERELVÉNY SZAKÜZLET
CSŐSZER ÁRUHÁZ
Minden, ami víz-, gáz-, fűtéssel kapcsolatos
GÁZTERVEZÉS, ÁTADÁS
Ariston, Westen, Beretta készülékek beüzemelése
Kazánok, klímák, csövek, idomok, radiátorok, szaniterek AKCIÓS áron!
Napkollektor értékesítés, szerelés
TERVEZÉS –KIVITELEZÉS

Vecsés, Magyar u. 31. – T./F.: 0629-350 870

Nyitva tartás: 07-17

DUGULÁS ELHÁRÍTÁS: 06-30-7013-569

E-mail: csoszer@monornet.hu
Web: csoszeraruhaz.unas.hu

SÓ ELADÁS

ÉLELMISZERTARTÓSÍTÓ

ADALÉKANYAGOK, ESZKÖZÖK FORGALMAZÁSA

NUVER & BERGER KFT.

2220 Vecsés, Rózsa utca 14-16.

Tel./Fax: 06-29-352-217

1 tonnától házhozszállítást vállalunk.

KONTÉNER SZÁLLÍTÁS

sitt, szemét, sóder, homok, termőföld szállítás és gépi földmunka (BOBCAT) 3, 4, 8 m³-es konténerrel.
Márta Ervin: 06 – 20 – 9849 242

Cégek, vállalkozók figyelem!

Vállalom munka-, tűz- és környezetvédelmi törvények által előírt kötelezettségek teljesítését.

- telepengedélyekhez dokumentumok készítését,
- építőipari cégeknek egészségvédelmi és biztonsági terv készítését,
- oktatások megtartását,
- munka-, tűz- és környezetvédelmi szabályzatok készítését,
- kockázatelemzést,
- munkavédelmi üzembehelyezés és mentési terv készítését,
- érintésvédelmi és villamos biztonságtechnikai felülvizsgálatok végzését.

Hívjon! Vállalom! Mennyiért?
A bírság sokszorosan többe kerül!
Fodor Biztonságtechnika Kft.
2220 Vecsés, Bulcsú utca 3. Tel.: 06 20 961 6901

Harcsa Géza
karosszéria lakatos mester

Vállalom: minden típusú karambolos személygépkocsi teljeskörű biztosítási ügyintézését és karosszéria javítását, kulcsrakészen, határidőre, egyéb szolgáltatásokkal.
Bér vagy csere autó! Vizsgáztatás!
A hirdetés felmutatója **10% engedményt kap** a karosszéria munkadíjából!
Vecsés Fő u. 89. Tel./Fax.: 29/739 213
Vecsés, Bethlen G. u. 21/a. Tel./Fax.: 29/353 878
Mobil: 06-20-9448 372. Email: harcsageza@freemail.hu

TEMETKEZÉS

SZIGÜ-INRI KFT.
2220, VECSÉS ECSERI ÚT 13.
(a temető főbejáratával szemben)

Iroda: +29 350 357
ügyelet: 0-24h
+36 30 919 7165
+36 30 931 3335

Rendelő:
2220 Vecsés,
Kölcsey u. 15.
Mobil: 06-20/926-1129
06-20/4148-610
Tel.: 06-29/354-633

Dr. Stark Róbert
magánállatorvos

Rendelési idő:
Hétköznap: 16^{30}-18^{30},
H. és Cs.: 9-től 10-óráig is
Szo.: 9-11

www.vecsesiallatorvos.hu

Studium Nyelviskola
és Oktatási Központ
✓ NYÁRI INTENZÍV nyelvtanfolyamok
egész nyáron!
✓ 2 és 4 hetes junior és felnőtt tanfolyamok
✓ előkészítők vizsgalehetőséggel

Angol nyelvi MAGÁNÓVODA
✓ beiratkozás még korlátozott számban!

www.studium-oktatas.com
Vecsés, Fő út 226.
Ügyfélszolgálat: H-P:10-18 óráig
T: 29 352 967, 06 20 5 852 852

GÁZKÉSZÜLÉK JAVÍTÁS

Földgáz és palackos (PB) gázkészülékek, tűzhelyek, bojlerek, konvektorok, falifűtők, kazánok, cirkók, szakszerű javítását és beüzemelését megrendelés esetén a helyszínen elvégezzük.
Várjuk megrendelését hétfőtől péntekig reggel 8 és este 20 óra között, fűtési idényben szombaton és vasárnap is 8-16 óra között.

Vass István gázkészülék-szerelő mester
Vecsés, Kellner dr. u. 24/b. Tel.: 29/350-306
Mobil: 06-20-9252-635

TEMETKEZÉS

ALPHAVIK 95
Temetkezési Kft.

2220 Vecsés Károly utca 2
0629/353-070
Ügyelet: 0630/975-2550
kegytárgyak

Gondolatok... Július 17.: Szent Elek hitvalló

Tulajdonképpen júliusban szerettem volna Szent Elekről pár mondatban beszámolni, de az Anna nap nagyobb és általánosabb ünnep, az „övé" volt az elsőbbség. Azért emlékezem meg róla - késve is - mert nagyon kedves szentem, és azért is, mert a naptárak is elfelejtkeznek mostanában róla és szinte nem is lehet olvasni róla. dr. Diós István szerkesztésében készült kétkötetes „Szentek élete" c. munkában nem is említik meg. A „Szentek képes enciklikája" műben sincs róla szó, csak Falconieri Szent Elekről, aki 1310-ben halt meg. Ő világi testvérként csatlakozott egy remeteközösséghez. Ez a csoport a „Hét Alapító" kolduló rendet alapította, ők voltak a Szűz Mária Szolgái, vagyis a „Szerviták Rendje". Ünnepe: február 7-én van. (A Szerviták temploma Budapesten, a Vörösmarty téren található.)

Szent Elek hitvalló életéről nem sokat tudunk. A középkor kedvelt szentje volt. Csodálták Krisztus iránti határtalan szeretetét, aki kész volt mindent elhagyni Krisztus szeretetéért. Rómában élt a IV-V. században, gazdag szülők gyermekeként. Felnőtt korában, nősülésekor azt érezte, hogy Krisztus iránti szeretetből mindenkit el kell hagynia, és zarándokútra kelt. Majd visszatért Rómába és gazdag szülei házában élt 17 éven át, mint ismeretlen koldus. Ott halt meg szülei házában 417-ben, és kezei között talált cédulából tudták meg szülei és volt menyasszonya, hogy tulajdonképpen ki is volt az a koldus majd két évtizedig, aki meghúzta magát ismeretlenségben a ház egyik zugában.
A múlt században még szerepelt a római misekönyvben július 17-én. A mise szövege az „Os justi meditábitur sapientiam (Bölcsességet beszél az igaznak szája)". A mise könyörgése: „Isten, ki Szent Elek hitvallód évenkénti ünnepével örvendeztetsz minket, engedd kegyesen, hogy akinek születésnapját ünnepeljük, istenszeretetét is utánozzuk."

Nagy István Elek

Harsányi Lajos (1883-1959) győri papköltő, a „Csillagos ég" c. kötetében a 100 szonett között Szent Elekről is megemlékezik egy gyönyörű szonettel:

Szent Elek

A nász házban ittak és daloltak,
A szép menyasszony: lángoló igézet,
Az ifjú férj a szép arára nézett
s kiment, hogy lássa künn a tiszta holdat.

És nem ment vissza többet: Várta atyja,
és várta ifjú párja éveken át.
Beszéltek róla, élcet és legendát.
Aztán családja végleg elsiratta.

De egy napon megtért az ősi házba.
Magát szemérmes koldusként alázta,
s helyet kapott egy zugban, mint a szolga.

Holt ujja között fakó írás sötétlett:
és megtudták ki volt. - Az emberélet
sokszor kemény titok. Az Isten dolga.

Kép: Monostory Viktória ikonfestő: Szent Elek

„Nem búcsúzunk, csak elmegyünk
kit az úr hová rendel,
emlékezni fogunk egymásra
sok-sok szeretettel."

A Czövek Olivér Református Óvoda most búcsúzó Maci csoportja – gyermekek, szülők, nevelők együtt - július elején tartott egy vidám összejövetelt, ahol utoljára találkoztak egymással. Az eltöltött szép éveket az alábbi vers bizonyítja, amely *„Ópanátloz"* művésznév alatt érkezett hozzánk.

Búcsú az óvodától

Nem volt régen mikor jöttünk,
dobogott is kicsi szívünk.
Mi lesz velünk, mivé leszünk?
Ha majd mindent meg is teszünk.

Volt itt játék és tanulás,
tornaóra, felolvasás,
festettünk és kockát raktunk,
feladatot megoldottunk.
Volt ám móka, munka minden,
de sosem volt a dolog ingyen.

Kaptunk sok-sok dicséretet,
biztattatok, ahogy lehet.
Simogatás buksi főre,
elég sosincsen belőle.

Kaptunk hitet, szeretetet,
lelki, testi kenyereket.
Elmegyünk, de lelkünk tiszta,
mindig vágyunk ide vissza.
Megtanultunk jónak lenni,
másokkal jót cselekedni.

Voltak bizony meghitt percek,
dalok, nóták és a versek,
nagykönyvből az idézetek,
amit soha nem feledek.

Óvó nénik, dada szívek,
hogy férhetünk mind-mind bele?
Majd ha múlnak is az évek,
tekintetünk el-elréved,
meglátjátok, visszajövünk,
mindent sorra elmesélünk.

Fotó: Katona Csaba *VT infó*

Előkészületek a Petőfi-ben az iskolakezdésre

Minden tanév új kihívást jelent az intézmény számára. A 2014/2015-ös tanévben vezetőváltásra kerül sor a Petőfi Sándor Római Katolikus Német Nemzetiségi Általános Iskola és Gimnáziumban, ugyanis ***Sztyehlikné Hegyi Krisztina*** személyében új igazgatót nevezett ki a fenntartó az iskola élére Csík Józsefné közelgő nyugdíjba vonulására tekintettel.
A kolléganő tíz éve dolgozik az intézményben, magyar szakos tanárként és osztályfőnökként már bizonyította alkalmasságát a pályára. Éveken át vezette a magyar munkaközösséget, szervezte és rendezte az iskolai ünnepségeket, eredményesen készítette fel diákjainkat közép- és emelt szintű érettségire, valamint különböző versenyekre. Vezetői gyakorlatra is szert tett, hiszen a 2013/2014-es tanévben igazgató helyettesként kipróbálta már magát az irányításban. Közben kitűnő eredménnyel elvégezte a vezetőképzőt is, felkészült az iskola működtetésére. Munkáját segíti majd *Csík Józsefné helyettesként*, ezzel biztosítva a folytonosságot.
Megújulás és a jól bevált eredményes tradíciók továbbvitele lehet a záloga az iskolánkban megszokott, MAGAS SZÍNVONALÚ oktató- nevelő munka folytatásának. Digitális táblák, projektorok, számítógépek vásárlására került sor. Korszerű informatika terem, terepasztal és számos egyéb AV-eszköz beszerzésével biztosítjuk azt a technikai hátteret, amelylyel tanáraink színessé, változatossá, érdekessé tehetik a tanulást a diákok számára és a legkorszerűbb tudás birtokába juttathatják őket.
Fontosnak tartjuk, hogy kulturált, esztétikus környezet vegye körül diákjainkat, hiszen ez is motiválja őket. Tesszük ezt azért, hogy jól érezzék magukat a Petőfiben, szeressenek ide járni, hiszen a SZERETET kulcsszó egy katolikus iskolában. Festés, mázolás, linóleumcsere az egyes osztályokban, az ebédlő bútorzatának cseréje, a bejárati- és az udvari kijárati ajtók hőszigeteltre való cseréje szerepelt költségvetésünkben. Tervezzük a napközis udvar további részének díszburkolattal való borítását is.
A 2013/2014-ben betervezett katolikus kerettantervek alapján folytatjuk keresztény szellemiségű oktató-nevelő munkánkat. Erkölcstan tantárgy keretében az egyes osztályokban hittan oktatása folyik, diákjaink felekezeti hovatartozása szerint. A mindennapos testnevelés kiterjesztésével már kilenc évfolyamon heti öt órában sportolnak, táncolnak (magyar és német nemzetiségi táncot), mozognak diákjaink. Az alsós évfolyamokon az úszásoktatás anyagi támogatásával szeretnénk elérni, hogy minden *Petőfis kisiskolás* tanuljon meg úszni.
A korábbi évek gyakorlatának megfelelően kiemelt fontosságú intézményünkben a NYELVOKTATÁS (német és angol nyelv) illetve az érettségi tárgyak (magyar, történelem, matematika) magas szintű oktatása. Az idegen nyelvek gyakorlására minden rendelkezésünkre álló eszközt felhasználunk. A korszerű AV-eszközök mellett élünk a diákcserék, a külföldi vendégtanár fogadásának és nyelvi versenyeken való részvétel lehetőségével. Folytatjuk a Comenius programban való részvételünket; német, francia és olasz diákokkal való együttműködés keretében. Tanáraink és diákjaink jártak már Németországban, fogadtuk a külföldieket és az előttünk álló tanévben utaznak tanulóink Francia- és Olaszországba nyelvgyakorlásra. A tavalyi évtől eltérően az idén német tanárjelöltet fogadunk; az előző tanévben angolul beszélő brazil egyetemista segítette iskolánkban a nyelvoktatást nagy sikerrel.
A gimnázium nyelvi előkészítő osztályaiban a szigorodó jogszabályi előírásoknak kívánunk megfelelni; azaz diákjaink 80%-ának emelt szintű érettségi vizsgát kell tenniük a választott idegen nyelvekből.
Tudjuk, hogy nincsenek kész utak, az utakat az ember saját magának és másoknak is építi. Az iskola vezetése és tanárai ehhez biztosítják a feltételeket diákjaink számára. A munka, a felkészülés már a nyári szünetben elkezdődött.

Iskolavezetés

Szűcs Sándorné Cservinka Ildikó tanárnő emlékére

Tar Györgyné Dr. Fodor Etelka 2013 évben a Petőfi Sándor Római Katolikus Német Nemzetiségi Általános Iskola és Gimnázium Stúdium Alapítványának jelentős összeget adományozott azzal a céllal, hogy a nemrég elhunyt és mindenki által szeretett és tisztelt tanárnő: *Szűcs Sándorné Cservinka Ildikó* tiszteletére évente támogassa azt a tanárt és diákot, aki a Petőfi iskolát az adott tanévben a legméltóbban képviselte.

A 2013/2014-es tanévben a kuratórium döntése alapján **Madarász Krisztina** német-történelem szakos középiskolai tanárra esett a választás, aki 1999 óta dolgozik iskolánkban, 15 éve oktatja és neveli diákjainkat igen magas színvonalon. Osztályfőnökként nagy lelkesedéssel foglalkozik a rábízott közösséggel. Hétvégeken számos alkalommal szervezett szabadidős programokat, színházba, múzeumba, túrázni járnak együtt. Tanítványai és szüleik megbecsülését, tiszteletét bírja. Sikeresen készíti fel a diákokat nyelvi versenyekre, nyelvvizsgára és emelt szintű érettségire. A diákcsere programokban is részt vesz, többször vezetett csoportot Hollandiába, Lengyelországba és Németországba. Külföldi vendégdiák fogadását koordinálta és vezeti a nyelvi munkaközösséget. Munkáját elhivatottan és nagy odaadással végzi. Számos teendője mellett marad ideje szakmai megújulásra, rendszeres résztvevője a pedagógus továbbképzéseknek.
A támogatott tanuló pedig **Madarász László,** aki tanulmányait 13 éve kezdte meg intézményünkben. Eredményekben gazdag általános iskolai évei után a gimnázium nyelvi osztályába iratkozott be. Öt éven át tartó példamutató magatartásával, kiváló tanulmányi eredményeivel érdemelte ki évről-évre a nevelőtestület dicséretét. A gimnáziumi évek folyamán német és angol nyelvből emelt szintű érettségi vizsgát tett, és mindkét nyelvből felsőfokú nyelvvizsga bizonyítványt szerzett. Többször megmérettette magát tanulmányi versenyeken, iskolai és városi rendezvényeken. Kiemelkedő közösségi munkájával segítette mind az osztály életét, mind pedig iskolánk tanórákon kívül szervezett programjait, legyen szó sport-rendezvényekről iskola napokról, diákcserékről vagy akár vendégtanárunk számára való tolmácsolásról.
Köszönjük *Tar Györgyné Dr. Fodor Etelka adományozónak*, hogy iskolánk tanárainak és diákjainak lelki, szellemi és erkölcsi neveléséhez anyagi támogatásával hozzájárul!

Stúdium Alapítvány Kuratóriuma

2014. szeptember 1-jei kezdéssel informatika vagy informatika – bármilyen szakos, középiskolai tanárt keresünk, teljes állás betöltésére.
Jelentkezni lehet: Petőfi Sándor Római Katolikus Német Nemzetiségi Általános Iskola és Gimnázium
2220 Vecsés, Petőfi tér 1. - Om: 201791
Igazgató: Sztyehlikné Hegyi Krisztina
Telefon elérhetőség: 06-30-668-6981
Iskolatitkár: Czinege Anikó 06-30-668-6985

KAISER AUTÓSBOLT

ALKATRÉSZEK RAKTÁRRÓL

ÓRIÁSI KEDVEZMÉNNYEL!

2220 VECSÉS, FŐ ÚT 175. 06-29-350-255, 06-20-9-674-314

kaiserautosbolt@gmail.com

Állati Közért - Boldog Állatokért

Finomságok kutyáknak, cicáknak, teknősöknek, halacskáknak,rágcsálóknak, csőrikéknek!

VÁGÓHÍDI FRISS TERMÉKEK

Vecsés, Bartók B. u. 14.

Nyitva tartás: H-P 9:00-18:00

Szo 8:00-13:00

Tel.: 06-70-311-44-80

dr. Sahin ÁLLATKLINIKA

Gondoskodunk az Ön kedvencéről

2220 Vecsés, Kisfaludy u. 26.

Tel.:06 29/353-025 • 06 30/948-0795

E-mail: sahin@sahinklinika.hu

www.sahinklinika.hu

Rendelési idő: 8-19 óráig

CSALÁDI FOGÁSZAT

Dr. Csorba László

Dr. Csorba Péter

Dr. Csorba Zoltán

fogászat-szájsebészet

implantológia-fogfehérítés

JÓT JÓL

dr. Csorba

Magánrendelés:

Báthory u. 16. sz.:

Hétfő, Kedd, Péntek: 9-12 és 16-19h.

Szerda: 9-12h. Csütörtök: 16-19h.

Bejelentkezés: 06 - 20 - 999 62 61

Egész évben azon fáradozunk, hogy játékboltunkban olyan kínálatot alakítsunk ki, amelyben a megtalálható játékok minősége és fejlesztő hatása kimagasló. Azt szeretnénk, hogy minden gyermek a lehető legnagyobb élvezettel, önfeledten játsszon és eközben észrevétlenül, látszólagos megerőltetés nélkül tanuljon és fejlődjön!

Készség- és képességfejlesztő játékok gyerekeknek, logikai játékok felnőtteknek

ELKÖLTÖZTÜNK!!!

Új helységeink egyikében – játszószobánkban – különböző programokkal várjuk a kicsiket és nagyokat egyaránt.

Nyitva tartás:
hétfő-péntek 9:00-17:00,
szombat 9:00-13:00.

LOGIKO-P.HU KFT.
2220 Vecsés, János u. 4.
+36-30-9-39-49-66.

Logikó-P Játék

MEGNYÍLT! FÜGGÖNYBOLT

Vecsés Lakótelepi üzletsoron, a Fő úton!

Ajánlataink:

különleges függönyök és kellékei
sötétítő és dekorfüggönyök,
karnisok, abroszok, ágytakarók

Szolgáltatásaink:

függöny varrás (hozott anyagból is)
helyszíni felmérés, tervezés
karnis gyártás, szerelés
római roló és lapfüggöny készítés

Nyitva tartás: H-P: 10-18 h, Szo: 9-13 h

Telefon: 0630 2595 338, 0629 738 518

2220 Vecsés, Damjanich u. 2.

Lótuszvirág Szépségszalon

Kozmetikus (Niki):
06-20/314-2449
Műköröm (Melinda):
06-70/364-2538
Masszőr (Linda):
06-30/366-8572
Pedikűr (Ani):
06-70/556-7726
Mesterfodrász (Hédi):
06-70/943-9301
Fodrász (Mariann):
06-20/281-4388

EcoFact Könyvelőiroda
Számviteli és Tanácsadó Kft.

Új vállalkozása van? Elégedetlen könyvelőjével?
Úgy gondolja, nincs megfelelőképp tájékoztatva vállalkozása aktuális lehetőségeiről? Keressen meg bennünket!

Most kedvezményesen vállaljuk újonnan belépő ügyfeleink könyvelését, bérszámfejtését, munka,- és tűzvédelmi feladatok ellátását.

Új ügyfeleinknek az első havi könyvelési díj 2014 Ft/hó!
Bérszámfejtési díjunk 3 hónapig 2014 Ft/hó/fő!

Szolgáltatásaink

BÉRSZÁMFEJTÉS
MUNKA ÉS TŰZVÉDELEM
CÉGGONDOZÁS
KÖNYVELÉS
HACCP
ADÓTANÁCSADÁS
SZABÁLYZATOK KÉSZÍTÉSE

2200 Monor, Mátyás király u 13
Tel.: 06-29/613-620
E-mail: ecofact@ecofact.hu
Web: www.ecofact.hu

Testületi hírek

Vecsés Város Képviselő-testülete július 29-én tartotta rendes ülését, ahol valamennyi képviselő megjelent.

Állattartási rendelet

A képviselő-testület egyhangúlag fogadta el az Állattartási Rendeletet, amely a város honlapján megtekinthető. A rendelet részletesen szabályozza, hogy a város településrészein milyen állatot, milyen darabszámmal, milyen feltételek mellett lehet tartani. A bonyodalmak elkerülése végett ajánlatos utánanézni, a körülményekről pontosan tudakozódni.

A Búcsú közterület-használati díja

Az Óplébánia templom (Jókai Mór u.) fölszentelése a Szent Kereszt Fölmagasztalásának tiszteletére történt még 1800 szeptemberében. Ünnepe szeptember 14-e, ekkor van a templom búcsúja is. A háromnapos búcsú helyszíne az Epres, amelynek jelentős részét az önkormányzat egy tételben adja ki a bérlő, a Szórakoztató és Vidám-Park Országos Egyesülete számára. A bérlemény összege nem változott a tavalyi évhez képest, maradt 2,2 mFt. A kaució is változatlanul 400 000,- Ft lesz. Az Epres egyéb területeit az önkormányzat értékesíti.

A Káposztafeszt támogatása

A testület évente jelentős összeggel támogatja a Káposztafeszt megszervezését. Idén is 2,5 millió forintot kap a rendezvény, amelyet a Vecsés Közművelődéséért Alapítvány számlájára utalnak, felhasználásáról és elszámolásáról az alapítvány kuratóriuma, a fesztivál szervezőbizottságával közösen dönt.

Beszámolók

A képviselők meghallgatták és elfogadták a Vecsés Egészségügyéért Közalapítvány és a Vecsés Tájékoztatásáért Közalapítvány elmúlt évről szóló beszámolóját.

VT info

OLCSÓ GÁZOLAJ!

Cím: Vecsés, Ecseri út 15. (Temetővel szemben, az autómosónál)

RUHATISZTÍTÓ FELVEVŐHELY!
(Szakrendelővel SZEMBEN, a cipőjavítóban!)
Telepi út 53.
Mónika: 0630-3978019

Viharkárok, tetőjavítás garanciával!

csatorna javítás, beázások
viharkárok, tetőjavítás
kivitelezés, felújítás
PP EUROPE komplex építés
+36 30 / 711-70-32
info@ppeurope.hu
www.ppeurope.hu

Cserépkályhás Vecsésen!

Cserépkályhák, kandallók, kemencék
építése, átrakása, tisztítása
GARANCIÁVAL.

Zelei József
0630-597-61-63
www.zeleikalyha.hu
zelei.jozsi@gmail.com

Egyedi, méretes női ruhák tervezése és kivitelezése Üllőn

Igényes női ruhák készítése különleges alkalmakra: bálokra, estélyekre, esküvőre, táncosoknak, stb.
Egyedi igényét megvalósítom rajz vagy fotó alapján is.
Keressen bizalommal, nagy gyakorlattal, magas szakmai színvonalon, különleges anyagokból is,- elkészítem gyönyörű ruháját!
Tiszteljen meg bizalmával, keressen:
Fonyóné Belkó Anikó
2225 Üllő, Medikus u. 1.
tel.: +36 20 983 1080, +36 (29) 267 959
e-mail: belkoaniko@gmail.com

ALMAVÁSÁR SZEDD MAGAD ÁRON!
az Almapír Kft. gyümölcsösében,
szeptember 6-ától
Megtalálható:
Gyálon át az Ady Endre út végén
Nyitva: munkanap: 8-18 óráig,
szo-vas.: 9-16 óráig
Gála, Elsztár, Jonagored, Jonika, Idared, Golden, Zöldalma, Breaburn
Árak: 120 Ft./kg.
rétesalma: 80,- Ft./kg.
Kapható: natúr almalé 1500,- Ft./ 5 l-es doboz
Hulló alma: lovaknak, cefrének 60,- Ft./kg.
Telefon: 0620-9429404

Életem a sport

A vecsési Sárkány Vivien, a Kőbánya SC versenyzője, kettő egyéni és kettő csapat aranyérmet szerzett a 2014. június 13-14-én Bulgáriában megrendezett SUMO Európa Bajnokságon. Az eredmény nem meglepő, mert 2012-ben Hong Kongban világbajnok lett.

A sikerekről és a versenyekről Sárkány Vivien így vall:

- A sikerhez vezető utam az általagosnál - talán - könnyebb volt. Kisgyermek koromban nem is gondoltam volna, hogy valaha a birkózást követően a Magyarországon annyira nem ismert sumo-val is sikereket érek el. 2007-ben kezdődött el a sportpályafutásom egy jó szemű általános iskolai testnevelés tanárnő bíztatására. Első „versenyem" a grund-birkózás volt, minden tapasztalat nélkül és nyertem. *Ezután fedezett fel Péteri András, a Kőbánya SC birkózó szakosztályának edzője.*

Az edzéseken hamar rá kellett jönnöm, hogy a nyers erő ide bizony kevés. A birkózás kereteit „kinőttem", a versenyzést abba kellett hagynom ebben a sportágban. Edzésekre tovább is jártam, de kerestem a lehetőséget, hogy tovább folytassam a versenyzést, mert aki egyszer megtapasztalta a sikert, annak nehéz lemondani már a verseny légköréről is.

A véletlen vagy a vakszerencse vagy ki tudja mi, megismertetett a sumo-val, valamint az ebben a sportágban tevékenykedő edzőkkel (Rovnyai János, Bárdosi Sándor) és versenyzőkkel (Makai Erika, Libor Dezső, stb.). Néhány alkalom után éreztem, hogy az új sportszerelmem a sumo lesz. A sumo olyan japán eredetű sport, ami hagyományokra épül, és rituális jellege van a küzdésnek, kevés közös vonása van a hagyományos birkózással. Itt a versenyzőknek minden versenyen meg kell küzdeniük az elért rangjukért. Felsorolni is nehéz, mi mindent köszönhetek a sportnak. Levezeti a feszültséget, növeli az állóképességet, jó kondícióban tart, kitartásra tanít, pozitív életszemléletet ad. Egészséges életmódra szoktatott, megváltoztak a táplálkozási szokásaim, megtanultam beosztani az időmet. A versenyek sikereivel, az utazásokkal, az élményekkel gazdagabbá váltam.

Megkaptam Édesanyámtól a maximális támogatást, sok-sok időt töltött azzal, hogy edzésre, versenyre kísért, biztosította számomra a sportoláshoz szükséges feltételeket. Támogatásával, következetes nevelésével hozzájárult az eredményeimhez. (Néhány érem Őt is megilletné!)

Nevelőegyesületem, a Kőbánya SC sem engedte el a kezemet, a fejlődés és haladás érdekében a szakosztály felvételét kérte a Magyar Sumó Szövetségbe, azért, hogy szélesebb versenyzési lehetőséget teremtsen versenyzőinek.

2014-ben jó eredményeket elérve kivívtam a válogatottságot, U18 és U21-ben Országos Bajnok lettem, így jutottam el a *Bulgáriában megrendezett SUMO Európa Bajnokságra*, valamint kivívtam a lehetőséget az indulásra a Kaohsiung Taipei (Kína) világbajnokságon. A korábban elért eredményeimet idén is szeretném elérni, dicsőséget szerezve egyesületemnek, Kőbányának, Vecsésnek és Magyarországnak.

A sport az életem egyik legfontosabb része, amit a fentiekben kifejtettem, további bizonyítást nem igényel, ezt köszönöm Péteri Andrásnak és Rovnyai János edzőimnek és édesanyámnak, családomnak.

Írás és fotó: Albert Beáta

Darts

Augusztus 10-én rendezték meg a Budapesti Darts Szövetség, valamint az Acél Darazsak kezdeményezésére kiírt Amatőr Csapat Bajnokság első fordulóját, aminek ők voltak a házigazdái is. A kellemes körülmények között zajló jó hangulatú verseny bővelkedett izgalmas, színvonalas összecsapásokban. Ezekből bőven kijutott a mi csapatunknak is. Kezdődött a csoportmérkőzésen, ahol a házigazdákkal játszott döntetlen miatt az utolsó percekig izgulhattunk, hogy vajon sikerül-e csoportelsőként az első helyért küzdenünk. A másik ágról az akadályokat biztosan vevő dömsödiek várták az ellenfelet. A Noiret csapatának köszönhetően, akik 9-7 re legyőzték a házigazdákat, mi játszhattuk a döntőt.

Tudtuk, hogy nem könnyű összecsapás vár ránk, de arra, hogy pillanatok alatt 5-1-re elhúznak, azt még álmunkban sem gondoltuk. Mi sem mutatja jobban, hogy igazi csapat voltunk, mint az, hogy innen - egy kis fejmosás után - 9-7 arányban mégis mi nyertük meg a döntőt. Köszönöm ezt az izgalmas és szép napot a csapat minden tagjának.

Írás és fotó: Massza Sándor szakosztályvezető

Ökölvívás - 40. Sóstó Kupa

Ha augusztus, akkor Nyíregyháza és Sóstó Kupa. Évek óta részt veszünk a Thermálfürdő területén megrendezett viadalon, ahol idén 12 klub 65 ökölvívója nevezett. A vecsési csapat 5 versenyzővel utazott a versenyre:

Serdülő 48 kg-ban Uhrin Csenge jól használta ki magasságbeli fölényét és hosszú egyenes ütéseivel sikerült megvernie hazai ellenfelét.

Ifi 60 kg-ban Kanalas János a hazaiak válogatott versenyzőjét kapta, és hamar egyenlőtlen küzdelem alakult ki, így Kertész Henrik edző inkább kivette a vecsési fiút a ringből.

Ifi 75 kg-ban Papi Bence mindkét napon öklözött, egy kicsit. A debreceni ellenfelei még egy menetet sem bírtak ki ellene.

Ifi 91 kg-ban Végh Kristófnak hatalmas ereje van, amivel még a fedezéket is átüti, így folyamatosan bombázta szét a helyi versenyzőt. A második menetben egy pontos jobbhorog aztán véget is vetett a küzdelemnek.

Elit 54 kg-ban Szűcs Szabina menetről menetre jobb teljesítményt mutatva megfordította és megnyerte a meccset.

Edzők: Seres Attila, Kertész Henrik

vecsesbox.hu

Életelve, a munka szeretete…

Egy nagyon aktív ember vendége voltam. Természetesen Ő is nagy galambász, postagalamb tenyésztő-versenyző, de most SCHMID JÓZSEF úr életét szeretném bemutatni Önöknek.
1936. szeptember 2-án látta meg a napvilágot Budapesten, pontosabban Kőbányán. Szülei gazdálkodással foglalkoztak, házasságukból egy fiú és leánygyermekük született. Az akkori Kőbánya még egy faluhoz hasonlított, sok megművelhető földterülettel. Józsi bácsi és húga is a családdal egy udvaron építkezett, egymás közelében élték az életüket. Szorgalmas, összetartó család volt az övék. Józsi bácsi elvégezte az általános iskolát és tovább akart tanulni, ezért Kiskunfélegyházára ment a Mezőgazdasági és Állattenyésztési Technikumba, ahol jó eredménnyel technikusi végzettséget szerzett 1955-ben. Onnan még egy évi gyakorlatra küldték vidékre, hogy megkaphassa a bizonyítványt. Gyermekkorát - sok-sok éven át - nyáron a rokonoknál Vecsésen töltötte, innen eredt a vonzalma az akkori szép sváb falunk iránt. Az iskolái elvégzése után 18 hónapra bevonult katonának Jászberénybe.
Már kora gyermekkorától fogva futballozott, és a postagalamb tenyésztés iránt érdeklődött, mindkettőt művelte is…
Nagy volt benne a tudásszomj és az energia, ezért mindennel intenzíven foglalkozott, de a szórakozás sem maradt ki az életéből, ugyanis nagyon szeretett táncolni, iskolában még táncversenyt is nyert. Kőbányán egy svábbálban ismerte meg a feleségét, szerelem lett első látásra, két és fél évig udvarolt neki, mire megkérte a kezét, és szülői beleegyezéssel, s az ő gyámság vállalásával 1960 szeptemberében feleségül vehette. Azért kellett mindez, mert még nem töltötte be a leányzó a 18. életévét. Hogy jól választott, azt bizonyítja a házasságban együtt töltött 54 boldog év, valamint a 25. és az 50. házassági évfordulójukon megerősített fogadalom tételük Kőbányán a Szent László templomban, ahol megesküdtek. Számtalan fotón mutatják a boldogságuk tanúbizonyságát. Házasságukból 1963-ban egy fiúk született, aki felcseperedett, megnősült, és három szép unokával örvendeztette meg a nagyszülőket… Kőbányáról kiköltöztek Vecsésre a „Krakkó”-ba, ma is itt élnek.
Józsi bácsi a katonaságtól való leszerelés után munkát vállalt előbb az Orionnál, később a Vörös Csillag Traktorgyárban. Ezeken a helyeken még nem a szakmájában dolgozott, hanem diszpécser volt 13 évig. Később a Phylaxia Oltóanyag gyárba került, hamarosan jó munkája, megbízhatósága jutalmául művezetővé nevezték ki. Egészen a nyugdíjazásáig, 25 éven át ott dolgozott. Mindig lehetett rá számítani, megbízható munkaerő volt, ezért nyugdíjazása után régi ismerősei hívták a Richter Gedeon Gyógyszergyárba dolgozni. Másfél hónap nyugdíjas lét után nem bírta tovább otthon a tétlenséget, és elvállalta a felajánlott munkát. Még nyugdíjasként 13 évig ott munkálkodott.
A Kőbányai szülői ház udvarán építkeztek, majd később, mikor szegény szülők elmentek, a húgáékkal lakták a nagy házat, de felmerült bennük, hogy el kellene adni, és vidékre költözni. A gondolatot tett követte, érdeklődtek Pest környékén, de mivel a fiúk Vecsésen lakott, így erre a szép helyre esett a választásuk. Több házat is megnéztek 15 évvel ezelőtt, végül a jelenlegi otthonukat választották, ami egy régi öreg lerobbant ház volt. Józsi bácsinak mivel a munka volt a mindene, megvették, s boldogan nekiláttak a rendbetételéhez, amiben felesége mindig partner volt, társa jóban-rosszban….
Fél év múlva rá sem lehetett ismerni a házra, majd a kert következett, ami olyan mint Gül Baba rózsakertje… Csodálatos pázsit övezte rózsák, leánderek, tuják: öröm náluk a kertben sétálni és gyönyörködni a szépen gondozott növényekben.
De ne feledkezzünk meg galambászatról, mert életük egyik meghatározója a postagalamb tenyésztés és versenyeztetés…
Józsi bácsi, mivel jó tanuló volt és minden fontos dolgot kitanult, elvégezte a galambászattal kapcsolatos összes iskolát is. A tenyésztés, a versenyeztetés, a bíráskodás és minden egyéb szakmai bizonyítványait sorra megszerezte, és kisebb kihagyásokkal - a tanulást, katonaságot leszámítva - 1949-től a Magyar Postagalamb Szövetség tagjaként foglalkozik a madarakkal.
Versenybírói végzettsége révén postagalamb kiállításokon is bíráskodik, ezért az A-48-as egyesületben megválasztották a versenybizottság elnökévé. 1960-tól a kőbányai, majd 15 év óta az A-48-as vecsési szervezet tagjaként űzi ezt a csodálatos sportot vagy hobbyt. Bár ez több annál, ahogyan már korábban is írtam a galambokkal foglalkozókról, hogy ez egy szerelem.
Büszkén meséli a sok-sok helyezést, díjat, amiket elértek a galambjai, még aranyérmes is van köztük, és azt hittem, ezt már nem lehet fokozni, de lehetett. Megtudtam, hogy olimpiát is rendeznek e csodás teremtményeknek, és Józsi bácsi egyik galambja még az olimpián is jól szerepelt. Megcsodálhattam őket a rózsakert végében szépen rendben tartott galambházban, ahol Józsi bácsi gondozza, takarmányozza őket és gyönyörködik bennük.
Boldog ember, aki mindig tevékeny, a házuk előtt olyan élő sövény van, ami beillenék egy arborétumba…
Mi a hosszú és boldog élet titka? Ő nevetve a feleségére néz, és szeretettel azt mondja, hogy az állandó tevékeny élet, életcélok kitűzése, megvalósítása és a szeretet. Ők ketten eszerint élnek és boldogok. Kívánjuk, hogy még hosszú évekig így legyen!

Írás és fotó: Benke Mária

Születésnapi köszöntő

Bizonyára sokan emlékeznek a fényképről ránk mosolygó Muci mamára (***Hegedűs Zoltánné, sz. Szekeres Anna)***. Így szólítottuk mindannyian, gyerekek és felnőttek a Károly utcai gyermekkönyvtárban. Ez úton köszönöm áldozatos és önzetlen munkáját, a rengeteg segítséget, mellyel több, mint tíz éven keresztül, minden péntek délután támogatott a gyermekkönyvtári kézműves foglalkozáson, a szeretetet és végtelen türelmet, mellyel tanította a gyerekeket mindenféle technikára. Budapestre járt kreatív tanfolyamokra továbbfejleszteni tudását. Mindig nagy örömmel hozta az újabb és újabb ötleteket, mintákat, soha nem fogyott el a lelkesedése. A Káposztafeszt rendezvényein is jelen volt a kézműves sátorban. Az általa megálmodott remek alkotásokat készíthette el és vihette haza gyermekek sokasága éveken keresztül.
Számomra példaértékű az ő élete, ahogy felnevelte a fiait, ahogy játékosan tanította unokáit, ahogy gondozta és ápolta az édesanyját, ahogy ápolja és fenntartja a kapcsolatot a barátaival, rokonaival, szomszédjaival. Példaértékű az önzetlen szeretete, az akaratereje, munkabírása, tettrekészsége, életvidámsága, a jó kedélye és humora, a lankadatlan érdeklődése ezer dolog iránt. Köszönöm a szeretetét és a barátságát, mellyel körbe vesz engem és a családomat is. Kedves Muci mama! Tisztelettel és szeretettel köszöntelek születésnapod alkalmából, kívánok jó egészséget és sok szép alkotó évet.

Nagy Éva nyugdíjas gyermekkönyvtáros

Emlékmozaikok... *- 43 éve írták*

Megbocsátottak a fecskék

Városunk utcáin, terein sétálva számos olyan helyszínnel találkozhatunk, melyek mára, a mai generáció számára talán semmit nem mondanak. Egy ilyen régi, szép emlékeket rejtegető hely a Kertekalja vasútállomás. Az akkori, közel fél évszázados múltban, egy mindig frissen ápolt virágoskerttel övezett „békebeli" bakterházra lelünk, pirosra festett padsorokkal. Jöttek, mentek az akkor még gőzmozdony vontatta szerelvények, de egy valaki, az évtizedekig itt szolgáló állomásfőnök maradt. Neki állít emléket Megbocsátottak.... címmel az 1971-ben megjelent rövidke újságcikk.

„A Vecsés-Kertekalja vasútállomásra tengerentúli messzi útjáról megérkezett egy kedves fecskepár. Hangos csiviteléssel röpködték körbe-körbe a kisállomás épületét, beköszöntek a várótermekbe, a bakterházba.

„Mi bajod van, páros fecske, hogy sírva szállsz az ereszre?" - így zengte a költő és tovább így, hogy: „Megvan még az ősi fészek, mit bántani, tudod, vétek."

Zrínyi utca, itt volt a bakterház Fotó: Kolonics Csaba

Bizony itt nincs meg az ősi fészek. A terasz felett, a mennyezeten nyíló padlás vasajtójára rakták tavaly tavasszal, fiókákat költöttek benne. Különösen örült nekik, védte, istápolta a több mint húsz éve ott szolgáló vasutas, Vargyas István. Szolgálati időn túl is vigyázta, le ne verje valaki. Mert történt már ilyen...És eljött a szeptember. A költözés láza már látszott a madarakon. Búcsúzkodva csapongtak ide-oda. Azután történt valami...Leltározó bizottság érkezett. A padlás is sorra került. Nincs irgalom! Nem lehet irgalom. A padlásajtó zárjára rakott fecskefészket le kellett verni-mondja Vargyas István. - Én magam tettem. Alig tudtam leverni, nemcsak azért, mert alaposan meg volt építve, hanem, mert úgy röpködtek körül, hogy beléfájdult a szívem. Még két hétig „méltatlankodtak". A szomszéd fecskepár adott otthont számukra, azután elröpültek a meleg Afrikába. Azt hittem, soha többé nem jönnek vissza...És most itt vannak. Vagy húsz helyen próbáltak fészket rakni és közben mindig visszaszálltak a régi fészekhez. Végül az egyik sarokban vertek új tanyát. - Megbocsátottak-mondja Vargyas István."

Ma már se utasok, se fészkelő fecskepárok a régi váróteremben.

Fekete Gizella írását felhasználva, összeállította és a fényképet készítette: Fekete József

Volt egyszer egy strandfürdő

Az idei nyár bőven ontotta a forró napokat, aki csak tehette, akár belföldön agy messzi tengerpartokon, de víz mellett keresett felüdülést. Volt idő, mikor nekünk vecsésieknek nem okozott gondot a nyári kánikula, hiszen a Fő út menti strandfürdő hűsítő menedéket nyújtott kicsiknek, nagyoknak egyaránt. A hely, amit ma mogorva-magas téglafal vesz körül, egykor a vidámság, az önfeledt kikapcsolódás oázisa volt.

A múlt század 20-as, 30-as éveiben Budapestről egyre többen látogattak ki Vecsésre. Voltak, akik gyógyulás céljából érkeztek, mivel a Gellért-heggyel megegyező tengerszint feletti magasság, a fővároshoz képest elenyésző gépjárműforgalom tiszta, ózondús levegőt nyújtott légúti betegségek enyhítésére. Sokan ezért ide is költöztek az akkor már zajosan nyüzsgő füstös metropoliszból. Júniustól szeptemberig a pesti nyaralók kedvelt célpontja volt az akkori község, főként Felsőtelepi része. Ez idő tájt épült fel a strand, kiegészítendő a nyári szórakozásokat.

A 60-as években cseperedő iskolás gyerekek évről évre türelmetlenül várták a vakáció beköszöntét, hiszen ott volt a strand, ahová csak néhány forint volt a belépő. S, ha estefelé, mikor a fürdőzők zajos serege napbarnítottan hazatért, ugyanitt, most már tükörként feszülő víz mellett nyáresti zenés táncos rendezvény kezdődött. A kabinok előtti betonra asztalok, székek kerültek. Pincérek elegáns mozdulattal bambit, hűsítő seritalt, süteményeket szolgáltak fel. Jónevű szalonzenekarok Tom Jones szívbemarkoló számait játszották, de ha a táncoló párok és a hangulat is úgy kívánta, Bakacsi Béla és Ambrus Kyri vidám dalai is felcsendültek. Amolyan randevúzós esték voltak ezek, ahová a legaggályosabb szülők is elengedhették felnőtté váló lányaikat.

A hőségtől pihegő nyári éjszakában sokszor felcsendült a dal: „Hol van az a nyár? Hol a régi szerelem?"

Bizony, hol van az a strand? Hol vannak azok a régi esték?

Kép és szöveg: Fekete József

Fali kulcstartó a romantika jegyében

Lakásunk egy-két egyedi apróságggal igazán otthonossá varázsolható. Miért is ne kezdhetnénk ezzel a helyes kulcstartóval? Az első dolog, amit megpillanthatunk, mikor belépünk otthonunkba. Ajándéknak is kiváló és tuti siker. Mindenkinek jó munkát kívánok hozzá!

Szükséges alapanyagok: (megvásárolhatók a Hangulat Ajándékkuckó és Kreatív Hobby üzletében)

falap, díszes fémakasztó, szalvéta, csipkeszalag, csillámpaszta, kulcstartó akasztó, dekopázsragasztó, alapozó festék, pici barna és fehér akrilfesték

Segédanyagok:

ecset, ragasztó, olló, stencil, spatula

Munkamenet:

Első lépésként dekopázsoljuk fel a szalvétánkat a falapra.

A száradást követően készítsünk sarok díszeket a csillámpaszta segítségével. Ehhez használjunk stencilt és spatulát.

Ezután picit antikolhatjuk a széleket például barna festékkel.

A kulcsakasztókat csavarjuk a helyükre. Ezután csipkeszalaggal megbolondíthatjuk az egészet. Én úgy ragasztottam fel mintha terítő lenne az asztalon.

A díszes fémakasztónkat fehér festékkel fessük meg és miután megszáradt ragasszuk fel a kép tetejére.

El is készültünk. Utolsó tennivalónk, hogy az előszobában megtaláljuk neki a legjobb helyet, és felakasszuk rá kulcsainkat.

Ezt a kedves kulcstartót együtt is elkészíthetjük egy tanfolyam keretében szeptember 24-én 18 órai kezdettel. Érdeklődni lehet az alábbiakban leírt elérhetőségekben.

Hangulat Ajándékkuckó és Kreatív Hobby
Cím: Vecsés 2220 Károly u. 2
Nyitva tartás: H-P.: 9:00-17:00 - Sz.: 9:00-13:00 - V.: ZÁRVA
Tel: 06/30 326-1988 vagy 06/30 457-3576
Email: feher.jepke@gmail.com
Facebook: Hangulat Ajándékkuckó és Kreatív Hobby

Volt egyszer egy kereskedő...

Bors (Burst) Lőrinc kereskedő, boltos, akit csak Lenci-ként ismertek Vecsésen. 1914. szeptember 14-én született Vecsésen és itt is hunyt el 2004. május 14-én. Fiatal korában Dr. Kemenesi (Kellner) Mátyás doktorék Anna utcai otthonában főzött, mosott, takarított, s afféle mindenhez értő emberként elvégzett minden ház körüli munkát. A II. világháború után évtizedekig a Halmi-telep egyetlen, de messze földön híres Bem utcai fűszerboltjának, az egykori kefegyár épületében nyitott vegyeskereskedésnek volt a vezetője, amit a Lőrinc keresztnév svábos becézéseként Lenci-boltként emlegettek. Jól választotta meg a csapatát, akikből már csak Mogyorósiné és Szentesiné él. A kereskedés és az emberek szolgálata volt az élete, amit nagy alázattal, és a vásárlók érdekeinek és jogainak tiszteletben tartásával végzett. A Hangya-boltokhoz hasonló rendszerű Lenci boltban a rajzszegtől a petróleumig, a gerslitől a kimért tejig, ecetig, a falvédő papírokig, a pékáruig minden élelmiszer és szatócsáru kapható volt. Idős visszaemlékezők szerint a Lenci bolt előtt még a Rákosi-rendszerben megszokott sorban állások idején sem szabadultak el az indulatok. Az akkori vásárlások könyvébe sokszor nagyobb összeget rögzített, hogy segítsen az embereken. Fizetési napokon különös figyelemmel volt az idős és nagycsaládos vásárlókra, s nem ritkán a sokat vásárló nagymamáknak, édesanyáknak a boltos a saját biciklijén maga tolta haza a bevásárolt holmit. Buzgó katolikusként az első áldozások, bérmálkozások idején a szülők kérésére ő irányította az akkori Martinovics téri plébánián az egyházi személyeknek a főzést és feltálalást. Soha sem gazdagodott meg, a sűrű fillér, ritka forint elvet vallotta, és a kereskedést a vásárlók, az emberek szolgálatának tekintette. Nyugdíjazása után még több éven keresztül a piacon is árusított. Az egykori Lenci-bolt hosszú épülete ma családi házként szolgál.

Orosz Károly

Labdarúgás - Pest Megyei I. osztály

Kezdődik a 2014/2015-ös bajnoki idény...

Sikeresen túl van a csapat a felkészülési mérkőzéseken. Az újjáalakított gárda az NB II-es Szigetszentmiklós kivételével mind a hét ellenfelét legyőzte. Az edzéseken kapott komoly terhelés ellenére, jó és eredményes játékkal tették ezt a játékosok. A felkészülési mérkőzések eredményeiből nem szabad messzemenő következtetéseket levonni, de azért jó volt látni a küzdeni akarást. Az „urbániszemléletet" láthatóan átvették és magukénak is érzik a csapat tagjai.

Urbán Flóri vezetőedző elmondása szerint a keret kialakult és véglegesnek tekinthető. Hozzátette a mester azt is, hogy a két sérült (Kiss Krisztián a Magyar Kupamérkőzésen törte az ujját, míg Király Milánnak a REAC ellen tört el a lába) kivételével mindenki egészséges, és jó hangulatban várja a bajnoki rajtot. A kezdésig heti 4-5 edzéssel hangolnak a nyitányra.

A teljes keretet 20 mezőnyjátékos és két kapus alkotja:

Botlik Dániel, Gendur László kapusok - Király András, *Mészáros Roland, Radnai György, Király Márk*, Molnár Dániel, Molnár István, Tell Tamás, Kalderás Dávid, Zalaegerszegi Roland, Králik Balázs, Piros Gábor, Petruska Csaba, Szabó Sándor, *Ádám Erik, Segesdi Attila*, Barta Dávid, Bernáth György, Kiss Krisztián, *Király Milán, Tárkányi Gergő*

Együtt készülnek a csapattal a Ferihegy Sportakadémiából kettős játékengedéllyel szereplő utánpótlás játékosok is. Dőlt betűvel az új szerzemények olvashatóak.

Az idény első tétmérkőzésén is túl van a csapat, hiszen bemutatkoztunk a Magyar Kupában. Idegenben a Fűzfői AK csapata ellen 6:0-ás magabiztos győzelmet arattunk. Nagy várakozással tekintünk a következő forduló párosításai elé, hiszen Fortuna keze bárkit kisorsolhat (akár egy NB I-es csapatot is) ellenfélként. Várjuk a hasonlóan jó folytatást a kupában és a kezdődő bajnokságban.

Az előttünk álló idényről kérdeztük Cziblya Zoltánt a Vecsési FC elnökét.

- Hamarosan elkezdődik a 2014/2015-ös bajnoki évad. Hogy sikerült a felkészülés?

- Úgy gondolom időben, már július elején elkezdtük a felkészülést. A mester úgy gondolta kell hatnyolc hét ameddig a csapat összeáll. A csapatnál történtek változások, egy pár játékostól megváltunk - sok sikert kívánunk nekik új csapataikban -, de folyamatosan történtek helyükre az új játékosok beépítése. Most véget ért az átigazolási időszak és a felkészülés is. Úgy gondolom, hogy az igazolások jól sikerültek. Azért sajnos még nem teljes az örömünk, hiszen egy nagyon jó támadónak, Király Milánnak, akit a Hévízgyörkből igazoltunk, történt egy sajnálatos balesete a leigazolása után. Az álkapcsa tört el és a felkészülés során sokat ki kellett hagynia. Aztán amikor már újra pályára lépett az egyik edző mérkőzésen, úgy megrúgták, hogy a lábfeje eltörött. Volt nyolc felkészülési mérkőzés, abból hetet megnyertünk. Ebben volt NB II-es csapat és NB III-as is, és volt megye II-es is. Arra törekedtünk, hogy lehetőleg erősebb csapatokkal játszunk magasabb osztályokból. A célunk is a magasabb osztályba való kerülés. Muszáj erősebb csapatokkal játszani, mert így tudjuk lemérni mire vagyunk képesek. Nekünk most nem a megye I-es osztály a cél.

- Hogyan tudunk támaszkodni az utánpótlásunkra?

- Az utánpótlásból már itt volt nálunk Barta Dávid és Szabó Sándor is. Fölkerült hozzánk Könczey Balázs, aki egy nagyon jó kis belső védő. Tehetséges játékosoknak tartom őket, és a cél hogy minél több ilyen jó játékost beépíthessünk a nagycsapatba. Ez igazán a mester dolga. Ő látja és figyeli a játékosokat, és ha megfelel az a tudás, ami a nagycsapatba kell,akkor beépülnek a csapatba. A lehetőség adott, és el is várom, hogy minél többen szerepeljenek, de a szakmai szempontok alapján természetesen a mester dönt.

- Jól látható Urbán Flóri munkája, ahogy a csapat napról-napra egyre jobban összeáll. Jönnek is az eredmények. Most a felkészülés alatt is meggyőző volt a játék. Komoly szakmai munka folyik a klubnál. A nyugodt munkához az anyagi háttér biztosított az önkormányzat és a támogatók által?

- Így van. Én azt tudom mondani, hogy az önkormányzat maximálisan kiáll a csapat mellett és támogatja. Apróbb támogatások is jönnek. Úgy gondolom ez teljesítményfüggő. Ha van teljesítmény, van támogatás is. Ha nincs teljesítmény, akkor nincs miről beszélni. Az az időszak elmúlt már, amikor csak beletettünk pénzt és teljesítmény meg nem volt.

- Az eddig látottak alapján várható, hogy a bajnoki címért fog harcolni a csapat?

- Úgy gondolom, hogy rengeteg munka van a felkészülésben. Mindenki megtett a nyolc hét alatt minden tőle telhetőt. Én köszönöm a játékosoknak és a mesternek, Urbán Flórinak a rengeteg munkát. Szerintem jól sikerült a felkészülés. A megye I-ben már van egy érmünk, egy bronzérmünk. Nem lennék elégedett sem egy második, sem egy harmadik hellyel. Én egy sokkal fényesebb érmet tudok elképzelni a csapatnak ebben a szezonban.

- A Magyar Kupában sikerrel vettük az első akadályt. A Fűzfő csapatát idegenben sikerült 6:0-ra legyőzni. Elégedettek lehetünk ezzel az eredménnyel.

- Minden mérkőzés nagyon fontos. Nagyon örülök ennek a kupa győzelemnek. A Balatonfűzfő szintén harmadik lett tavaly a Veszprém megyei első osztályban, ahogy mi is. Tehát erős ellenfélről beszélhetünk. Ennek ellenére erőnlétileg, technikailag és fizikálisan is felülmúltuk őket. A cél az, hogy minél messzebb eljussunk a Magyar Kupában. A legjobb 64 között vagyunk. A következő fordulóban jó lenne, ha hasonló képességű csapattal kerülnénk össze, hogy még tovább juthassunk. Nagyon örülnék, ha itt, a vecsési pályán egy NBI-es csapattal is összemérhetnénk az erőnket. Egy jó teljesítménnyel a kupában bármi megtörténhet.

- Már az előző szezonban is látszódott Urbán Flóri munkája. Szép eredmény volt a csapattól a harmadik hely. Ennek ellenére a nézők kicsit elfordultak a csapattól. Egyre kevesebb néző látogatta a mérkőzéseket. Mik a tervek, hogy visszacsalogassuk a nézőket?

- Több pozitív jelet is látok. A honlapunkat tekintve egyre nagyobb az érdeklődés, és a felkészülési mérkőzéseken is annyian voltunk kint, mint egy bajnoki mérkőzésen az előző szezonban. Nagyon remélem, ha a csapat a teljesítményt hozza, és az elvárást teljesítik, akkor a nézők is szívesebben kijönnek a mérkőzésekre. Szeretném, ha minél többen kijönnének, és nagyon jól éreznék magukat. A honlapon meg lehet nézni, hogy hányan tekintik meg az oldalt, és volt olyan nap, amikor több ezren látogatták. Lassan ezer körüli a napi átlagos látogatottság. Ez nagyon jó előjel és azt jelenti, hogy érdeklődnek a csapat iránt, kíváncsiak a vecsési focira. Az biztos, hogy nemcsak vecsésiek látogatják a honlapot, hanem az ellenfeleink is tájékozódnak rólunk.

Írás és fotó: Berta József

Kézilabda NBI.B Nyugati csoport

Megerősödött kerettel elkezdődött a munka

A férfi együttes erőnléti felkészüléssel indított augusztus első két hetében, hogy a szünetből visszatérők újra elérjék azt a fizikai állapotot, amely a bajnokság kezdéséhez szükséges. Augusztus második felében elkezdődtek a labdás, technikai edzések, s közben a bajnokság kezdetéig edzőmérkőzések várnak az együttesekre.

Beszélgetés Molnár József vezetőedzővel

Elkezdődött a felkészülés. Másfél hónappal ezelőtt még nem szerettél volna nyilatkozni arról, hogy kik jönnek, kik mennek. Most már gondolom nagyjából letisztázódott a helyzet. Milyen változások történtek a csapatban?

Ha minden jól megy, akik már itt vannak és velünk edzettek, azok a következők. Dóczi Dávid Balassagyarmatról, az NB1/B-ből jött, bal átlövő, irányító. Őt gyerekkora óta ismerem. Nagyon sok mindenre tudjuk használni, mert megoldja a feladatokat akár támadásban, akár védekezésben. Varga Ádám a kapuban, szintén Balassagyarmatról jött. Őt lehetett látni a négyes döntőben, a Magyar Kupában. Ott emlékezetes teljesítményt nyújtott, végig nagy szerepe volt abban, hogy a Balassagyarmat bent maradt. Most kap egy komoly kapusedzőt, amiben Gyarmaton nem volt része. Nagyon sokat várok tőle és a másik két kapustól. Komoly versenyhelyzet fog kialakulni, amiből csak nyertesen jöhetünk ki.

Dr. Kiss Istvánt nem kell nagyon bemutatnom, a Dabas balszélsője volt, aki kétszer nagyon megszórt minket. Ő egy intelligens, nagyon jó fizikumú igazi balszélső, aki elvállalja a helyzeteit és döntő többségében jó százalékkal fejezi be a támadásokat. Így Wieszt Zsoltival a két szélen két tapasztalt játékosunk van.

Maradt Bujdos Dávid, a fiatalság, a lendület, akinek tavaly megpróbáltunk nagyobb lehetőséget adni, és most majd jól kiegészítik egymást Pistivel. Szakács Józsi öccse érkezett még hozzánk, ő balkezes jobbszélső a Pler-ből, így Balogh Marcival és Zsolttal együtt ott hárman már egész jó balkezes brigádot tudnak alkotni.

Kovacsevics mellett maradt Martin Gábor, mellé keresünk még egy jobb átlövőt, akit úgy néz ki majd a Pler-ből tudunk megoldani kettős igazolással. Ott egy ötfős kontingenst sikerült leigazolnunk kettőssel, amiből mindig két ember jön játszani. Még várható egy beállós Csurgóról, Hárai Kristóf. Nagyon nagy reményeket fűzök a most érkezőkhöz.

Nagyon széles spektrumban tudunk majd dolgozni, rendszeres erőnléti edzés is lesz ősztől, van kapusedzőnk is, még egy gyúrót keresek, hogy minden rendben legyen a csapat körül. Ha minden sikerül, akkor óriásit léptünk előre. Próbáljuk az anyagi lehetőségeinket a lehető leghatékonyabban kihasználni. Ezt Antal Zoltánnak és Czudorné Kabai Gabriellának köszönhetjük, akik ismét kitettek magukért az elmúlt két-három hónapban. Le vannak fixálva a felnőtt együttes edzésidőpontjai, a felszerelés is biztosítva van, tehát most úgy néz ki, hogy minden feltétel adott a céljaink eléréséhez.

Ahogy hallgatom, javarészt átalakulhat a VSE kezdő kerete. Hova érhet így el ez a csapat ebben a bajnokságban, azt is figyelembe véve, hogy nagyon megerősödik a Nyugati csoport?

Ezt nem tudom megmondani. Azt tudom elmondani, hogy hova szeretném, hogy érkezzenek.

Azt, hogy hol fogunk végezni, az nagyban függ a játékosok teljesítményétől, erőállapotától, sérülésektől, hogyan tudjuk beintegrálni őket. Van egy bizonyos bázis, mag, amire lehet számítani, amely mellé most új emberek érkeztek, akiknek fel kell venni a ritmust, a harcot. Mindenki megpróbál megküzdeni a helyéért. Idő kell ahhoz, míg mindent összerak az ember. S, persze nem szabad elfelejteni a szerencse faktort sem. Az utolsó része pedig az, hogy az ellenfelek mennyire erősödtek meg. Mi még mindig ott vagyunk, hogy egy bizonyos keretből gazdálkodunk, és ebből próbálunk hatékonyabban működni, s ez nem feltétlen azt jelenti, hogy a legdrágábbakat és a legképzettebbeket tudjuk megvásárolni. Mi csapatjátékosokat keresünk adott posztra, adott személyiségeket, akik megfizethetőek számunkra. Na, most, hogy ez mire lesz elég, azt nem tudom, de nekem és a vezetőség vágya a középmezőny. De ehhez brutálisan meg kell szenvedni, hiszen a Győr és a Vác kiesett az NB1-ből, és sorolhatnám azok nevét, akik tavaly még a felsőtáblán játszottak. Nem magyarázkodás, nem félelem beszél belőlem, csak a realitásokat mondtam el.

Tavaly sokszor emlegetted, hogy a csapat tanulja az NB1/B-s bajnokságot. Úgy látom, hogy a vezetőséggel is hasonló volt a helyzet, hiszen idén sokkal magabiztosabban, felkészültebben indultok neki a bajnokságnak.

Ez egyértelműen így van. Minden ember megpróbálja a lehető legjobbat nyújtani, viszont minden évben a tapasztalatokat összegyűjtve tudja azt, hogy mire kell figyelnie, minek van nagyobb szerepe, mikből kell erőt kovácsolnia. Jelen pillanatban úgy gondolom, hogy a tanulási folyamat megtörtént. Tudják már a szövetségben ki az az Antal Zoltán, ki az a Czudorné Gabi és tudják, hogy mi saját erőből, nem ígérgetve, nem fellengzősen csináltuk a dolgunkat. Az önkormányzat megint mellénk állt, az egész vecsési kézilabda mellé, és próbálnak a lehetőségeikhez mérten úgy segíteni, hogy még előrébb tudjunk menni, és kinyilvánították, hogy tetszik nekik az, amit itt csinálunk a szakosztályokban.

Játékos keret:

Gálli Krisztián, Hegedűs Zoltán, Bujdos Dávid, Martin Gábor, Szilágyi Péter, Szabados Péter,
Kovacsevics Attila, Kovács Ádám, Varasdi Szilárd, Gazdag Máté, Balogh Márton, Wieszt Zsolt, Tóth Ervin Vince, Dóczi Dávid, Dr. Kiss István, Nagy Martin Adrián, Róth Ádám Gábor, Varga Ádám

Villámnyilatkozatok

Dóczi Dávid: Régről ismerem Molnár Józsit, csapattársak voltunk. Szimpatikus volt a környezet és ezért jöttem ide. Nagyon jó a hangulat! Pörgős edzéseket tart Józsi, de erre számítottam is. Várom a többi edzést is, mert kell egy kis idő, hogy felvegyem a ritmust. Szerintem valamelyest előbbre tudunk lépni ezzel a kerettel. Idén a 8. hely már mindenképpen reális, de bármi lehet, mert eléggé átalakult a Nyugati csoport. Majd meglátjuk mire lesz jó ez a csapat.

Dr. Kiss István: Molnár Józsi hívott fel miután kiderült, hogy Dabason befejeztem a pályafutásomat. Július végén keresett meg, és végül is hamar meg tudtunk egyezni, és már el is kezdtük a közös munkát. A fiúk nagy részét nem ismertem még. Wieszt Zsolt csapattársam volt a korábbi évekből. Remélem, hogy könnyebb lesz az idei év Vecsés számára. Bár nem túl jók az előjelek, hiszen hétről hétre hallani az erősítéseket a többi együttesnél is. Úgy gondolom, hogy az elmúlt 10 év legerősebb Nyugati csoportja jött össze. Egyelőre még nem tudom felmérni a mi csapatunk erősségét, de szerintem a biztos bent maradás lehet a cél, és ezért mindent meg fogunk tenni.

A bajnokság szeptember 14-én kezdődik Százhalombattán. Egy hét múlva Üllőn Pécs együttesét fogadjuk.

Molnár Péter

Kézilabda - férfi szakosztály

A csapat és a kapusok

Gábor Péter, *a Vecsés SE Kézilabda Szakosztályának kapusedzője a fővárosban él, de már régi vecsésinek számít. Kapusként sok nagy siker részese volt. Családi ősei pedig a Ferihegy névadói voltak. A beszélgetés első felében a tavalyi szezon elemzésére kértük őt, majd a rövidesen induló őszi esélyekről érdeklődtünk.*

Felemás érzéseim vannak. Volt egy őszi szezonunk, amelynek az NBII-es bajnoki csapatunkkal vágtunk neki. Mivel jó pár évet már eltöltöttem a kézilabdában, ezért úgy gondolom, hogy egy bajnokcsapat megerősítés nélkül olyan sorsra jut, amelyre mi jutottunk ősszel. Ezt a klubvezetés belátta télen, és a játékosállomány erősítésébe fogtunk, amelynek meg is lett az eredménye. Bár, ha összességében nézzük, még ez is kevés volt, mert sajnos felettünk húzták meg a vonalat. Matematikailag kiestünk, de a diplomácia eldöntötte, hogy végül bent maradunk.

Beszéljünk a kapusokról, hiszen te foglalkozol velük. Úgy láttam, hogy az év nagy részében sikerült azt a teljesítményt nyújtaniuk, amely elvárható volt tőlük. Volt egy-két alkalom, amikor elmaradt a teljesítményük önmagukhoz képest. A közönség is értékelte a munkájukat, hiszen a női szakágat is belevéve az év végi szavazáson a négy játékosból három díjazott kapus volt. Ennek fényében mondhatod, hogy meg vagy elégedve a munkáddal és a játékosaiddal?

Erről szó sincs. Nemcsak azért, mert maximalista vagyok, hanem azért, mert lehetett volna jobb is. A kapusok teljesen kiszolgáltatott helyzetben vannak a védekezés által. Az őszi szezonban voltak nagyon megalázó mérkőzései a férfi csapatnak, tavasszal is volt egy-kettő. A kapusok ezeken a mérkőzéseken a rengeteg ziccer és a könnyű gólok hárításában nem jeleskedtek. Egy idő után látták, hogy újra és újra egyedül jön az ellenfél, és ebbe belefáradtak. Nem hajtották végre azokat a mozdulatokat, amelyeket nemcsak elsőre, hanem mondjuk tizennyolcadikra is meg kellene csinálni. Kis túlzással a mérkőzéseken belül többször is feladták. Próbáltam ezeken a meccseken kisebb célokkal motiválni őket, hogy például az utolsó 10 percben ne kapjanak 2-3 gólnál többet. Amit nagyra értékelek, hogy ez többször sikeres volt. Molnár József vezetőedzőtől olyan szabadságot kaptam a kapusok terén – már dolgoztam jó pár edzővel első- és másodosztályban, de sehol sem kaptam meg ezt a lehetőséget –, hogy én döntöm el ki kezdjen, ki hányadik percig van a pályán, mikor cserélünk, stb. Nagy részében elfogadja, de azért egyszer-egyszer megkapom a jóindulatú megjegyzését, de ez teljesen belefér a kapcsolatunkba.

Hogy látod, a kapusok hozták azt a szintet, ami kellett a jobb helyezéshez akár a férfi, akár a női szakágban?

Egy vallomással tartozom. A lány csapat mérkőzéseit nem tudtam teljes mértékben követni, nem tudtam mindig ott lenni a mérkőzéseken. A család, a privát munkám, a férfimérkőzések időpontütközései miatt nem tudtam teljes mértékig figyelni a lányokat. De edzettem velük, és az nem kérdés, hogy Tóth Enikő kimagaslik ebben az osztályban, szerintem már magasabb osztályban kellene szerepelnie. Lehet, hogy a szakmai vezetés meg fog haragudni rám, de már többször beszélgettem Enikővel erről, hogyha a vecsési egyesület nem tudja feljebb vinni egy magasabb osztállyal, akkor csapatot kellene váltania. Kovács O. Zsófi játékát nem tudtam nagyon értékelni, hiszen keveset láttam játszani, de az internetes szavazáson nyert, amihez gratulálok neki. A fiú juniorban Nagy Martin megint nem kérdés, hogy ő a saját csapatában nagyon ügyes. A juniorban 40-50 perceket védett, és utána a felnőtt csapatnál is meg tudta mutatni, hogy már NB1/B-s kapus. Róth Ádámmal kapcsolatosan vannak hiányérzeteim, mert szerintem ő jobb teljesítményre is képes lenne. Nem tett meg minden védésnél minden mozdulatot úgy, ahogy azt elvártam tőle. De ezt átbeszéltük, és nem egyszer a döntő szituációkban sikerült véghezvinnie. Ha ezt mindig megcsinálná, és így is belövik, akkor megdicsérjük az ellenfelet, hogy ilyen kapusteljesítmény mellett is be tudja lőni. Ha nem tesz meg mindent, akkor valami nem stimmel.

Eljött a felkészülés kezdete. Mi a véleményed az új játékosokról és az új kapusról?

Molnár József és Antal Zoltán jó háttérmunkával olyan játékosokat hozott Vecsésre, akikkel szerintem sikeresebb évet fogunk zárni, mint tavaly. Szerintem ezekkel az igazolásokkal tudjuk biztosítani pontszámban is a tagságunkat a másodosztályban. Kimondottam, ami rám tartozik, hogy kapusposzton kaptam egy feladatot tavasszal, hogy kikkel, milyen kapusokkal szeretnék együtt dolgozni. Én írtam egy listát és leadtam a vezetőségnek. Varga Ádám – de Ádám névre nem hallgat, ezért „Daddy" – a listámon az első helyen szerepelt. Szerintem a legjobb korban lévő - 27 éves - kapusról van szó. Biztos, hogy tud segíteni a csapaton és társain is. Komoly versenyhelyzet fog kialakulni a három fiú között, és az én felelősségem lesz, hogy megtaláljam azt, aki éppen azon a napon kimagasló teljesítményt tud majd nyújtani.

Villámnyilatkozatok

Varga Ádám: Gábor Petivel voltam kapcsolatban már régóta. Másfél éve keres, hogy jöjjek Vecsésre. A nyár elején már egyezkedtünk, most jött el az a helyzet, hogy Balassagyarmatról el tudtam jönni, mert nem tudták vállalni azt, amit ígértek, így a sokadik alkalomra, de szívesen mondtam igent Peti invitálására. A fele csapat régebben játékostársam volt, hisz már én sem vagyok túl fiatal. Mondhatom, az együttes 80%-át ismerem legalább látásból. Azt tudni kell, hogy a Nyugati csoport idén nagyon erős, erősebb, mint tavaly volt. Úgy, hogy kellett is az erősítés ennek a csapatnak. Remélem, hogy Molnár József és Gábor Péter jól összegyúrja a gárdát, és azt gondolom, hogy ez a keret alkalmas arra, hogy a középmezőnyben ragadjon. Nem a kiesés ellen kellene küzdeni, inkább azt szeretném, hogy egy erős középcsapat legyünk, azért is jöttem ide.

Az, hogy három jó kapus van, abból egy egészséges versenyhelyzet fog kialakulni. A két edző fogja eldönteni az edzésmunka alapján, hogy ki fog védeni. Az eddigi csapataimban is, ahol ketten vagy hárman voltunk kapusok, nem volt kimondva, hogy ki a kezdő kapus. Szerintem az a jó, hogyha mindig valamelyikünk jól véd, és mérkőzés közben kiegészítjük egymást. Egy kapusnak kijöhet, hogy 60 percen keresztül jól véd, de ez nagyon ritka. A meccset meg kell osztani, hogy folyamatosan jó teljesítmény legyen a kapuban. Ekkor lesz esélye Vecsésnek is.

Varasdi Szilárd: Akik eddig jöttek biztosan hozzá fognak tenni a tavalyi teljesítményünkhöz. Azt várom, hogy a kiesési zónát messziről elkerüljük, és a középmezőnybe kerülünk. De, ahogy hallottam a Nyugati csoportban résztvevő csapatok is erősítettek, úgyhogy nehéz lesz ez a szezon is. Úgy vélem, meglehet a középmezőny, ha a tavalyi lendületünk megmarad, és, ha az új srácok is hozzá tudnak tenni. Az előző idény is jobb lehetett volna, de a döntő szituációkban mindig alulmaradtunk.

A hangulattal és a csapattal sosem volt gond. Nagyon jó a szellem, ez már az első edzésen is látszik. Tóth Dániel távozása nagyon érzékenyen érinti a csapatot, mert meghatározó szerepe volt védekezésben és támadásban is. De Németországba ment, még fiatal, előtte van az élet! Ha tudjuk pótolni, akkor csak a személye fog hiányozni, mert nagyon jó srác volt.

Ha tudok edzésre járni, akkor szerintem nem lesz gond azzal, hogy játszom-e vagy nem. Ha másként hozza az élet, akkor marad az epizód szerep. Nekem már nincsenek olyan nagy terveim, de szeretnék tenni a csapatért, szeretnék teljesíteni, bizonyítani.

Molnár Péter

EZ AZ OLDAL IS AZ ÖNÉ!

HIRDETMÉNY

Tisztelt Választópolgárok!

A Köztársasági Elnök a *helyi önkormányzati képviselők és polgármesterek* választását 2014.október 12. napjára tűzte ki. A Nemzeti Választási Bizottság Elnöke ugyanezen napra tűzte ki Vecsés városban az alábbi *nemzetiségi önkormányzati képviselők* választását:

német – lengyel – roma - román

A Helyi Választási Bizottság (HVB):
Osztertágné dr. Dobrovitz Magdolna elnök, dr. Szakács Rita elnökhelyettes, Vadászi Istvánné tag, Siry Lászlóné póttag, Doróné Zemmel Katalin póttag

A Helyi Választási Iroda (HVI) vezetője: Mohainé Jakab Anikó
HVB, HVI hivatali helyiségének címe:
2220 Vecsés, Szent István tér 1. telefon: 06/29-555-211
e-mail: titkarsag@vecses.hu fax: 06/29-352-009
Vecsés, 2014. augusztus 15.
Mohainé Jakab Anikó HVI vezető

ÖNKORMÁNYZATI ZÖLD SZÁM: 06-80-981-121

Bűncselekmény észlelése, szabálysértés vagy önkormányzati hatósági ügyekben (csendháborítás, közösségi együttélés elleni vétség, randalírozó fiatalok, stb.) hívja az éjjel-nappal hívható zöld számunkat!

Közvetlen telefonszám a rendőrjárőrhöz

Vecsés Város Önkormányzata és a Vecsési Rendőrőrs közötti megállapodás alapján, az önkormányzat egy mobiltelefont biztosít a rendőrség részére, hogy a járőr éjjel-nappal elérhető legyen. Mobilszám: **06-30-948-1438**
A telefonszámot a lakosság minden olyan esetben hívhatja, amikor rendőri segítséget vagy közbeavatkozást tart szükségesnek.

Közbiztonsági és Környezetvédelmi Osztály

Központi ügyelet

A Szakorvosi Rendelőintézetben lévő ügyelet mindennap 18 órától másnap reggel 8 óráig tart. A hétvégén 24 órán át folyamatosan, reggel 8 órától másnap reggel 8 óráig van szolgálat. Elérhetősége: 29 – 551 473

A Patikák ügyeleti rendje

A város öt gyógyszertára heti váltásban látja el az ügyeletet. Az első ügyeleti nap minden esetben hétfő éjszaka, az utolsó ügyelet a vasárnap éjszakai.
Halmy *– aug. 25-ével*
Hanga *– szept. 1-jével,*
Borókás *– szept. 8-ával,*
Fekete Gyopár *– szept. 15-ével,*
Szent Ferenc *– szept. 22-ével kezdődő héten ügyeletes.*
Hét közben az ügyelet este 18 órakor kezdődik és másnap reggel 8 órakor végződik.
Minden szombaton 8 órától 20 óráig a Szent Ferenc Patika tart nyitva! Este az ügyeletes patikát kell keresni vasárnap délelőtt 10 óráig.
Minden vasárnap délelőtt 10 órától 18 óráig ismét a Szent Fe-renc Patika van nyitva! Este az ügyeletes patikát kell keresni hétfő reggel 8 óráig.
VT infó

A KÉPVISELŐ-TESTÜLET ÜGYFÉLFOGADÁSA

SZLAHÓ CSABA polgármester (2. vk.)
Tel.: 555-211, 555-206
Páratlan héten csütörtök: 9-12-ig
(egyeztetés szükséges)
MOHAINÉ JAKAB ANIKÓ jegyző
Tel.: 555-211, 555-206
Minden csütörtök: 9-12-ig
TÁBORI FERENC alpolgármester (1. vk.)
Tel.: 06/30-648-5819
Páros héten csütörtök: 9-12-ig
PÁVEL BÉLA alpolgármester - Tel.: 06/30-212-0661
Előzetes egyeztetés szerint.

DABASI JÁNOS (3. vk.)

DR. LUGOSI MÁRIA (4. vk.) - Tel.: 06/30-649-4538
Előzetes egyeztetés szerint.
SASKA ISTVÁNNÉ (5. vk.) - Tel.: 06/30-668-5552
Előzetes egyeztetés szerint.
DR. FEKETE KÁROLY (6. vk.) - Tel.: 06/30-914-6918
Előzetes egyeztetés szerint.
CZIBOLYA ZOLTÁN (7. vk.) - Tel.: 06/70-323-8264
Előzetes egyeztetés szerint.
ALATTYÁNYI ISTVÁN (8. vk.) - Tel.: 06/30-648-5820
Előzetes egyeztetés szerint.
DR. GERENCSÉR BALÁZS - Tel.: 06/30-370-3081
Előzetes egyeztetés szerint.
OLÁH LÁSZLÓ - Tel.: 06/30-579-5478
Előzetes egyeztetés szerint.
SZABÓ ATTILA - Tel.: 06/70-771-5085
Előzetes egyeztetés szerint.

A VT korábbi kiadásai is olvashatóak
a www.vecsesitajekoztato.hu és a www.vecses.hu címen.

VECSÉSI TÁJÉKOZTATÓ
Vecsés önkormányzatának ingyenes kiadványa
Felelős kiadó: Vecsés Tájékoztatásáért Közalapítvány
vtkuratorium@gmail.com
Nyomda: Oláh Nyomdaipari Kft.
A nyomtatásért felel a nyomda ügyvezető igazgatója.
Nyomdai előkészítés: Firkász Bt.
Megjelent: 7300 példányban
Szerkesztő: Szalontai János

Várjuk leveleiket, javaslataikat, észrevételeiket.
Postai cím: 2220. Vecsés, Arany J. u. 50.
Telefon: 0629 - 737487 és 0620 - 466 5950.
Fax.: 0629-737487
E-mail: szajan@a-vecses.hu